

# 사업보고서

(제 16 기)

사업연도 2025년 01월 01일 부터  
2025년 12월 31일 까지

금융위원회

한국거래소 귀중

2026년 3월 11일

제출대상법인 유형 : 주권상장법인

면제사유발생 : 해당사항 없음

회 사 명 : 주식회사 캡프

대 표 이 사 : 강명구, 정용의

본 점 소 재 지 : 경기도 화성시 만세구 마도면 청원산단1길 69  
(전 화)031-456-8112  
(홈페이지) <http://www.capco.co.kr>

작 성 책 임 자 : (직 책)전무이사 (성 명)황승재  
(전 화)031-456-8112

# 목 차

【대표이사 등의 확인】	1
I. 회사의 개요	3
1. 회사의 개요	3
2. 회사의 연혁	6
3. 자본금 변동사항	9
4. 주식의 총수 등	10
5. 정관에 관한 사항	11
II. 사업의 내용	15
1. 사업의 개요	15
2. 주요 제품 및 서비스	24
3. 원재료 및 생산설비	27
4. 매출 및 수주상황	29
5. 위험관리 및 파생거래	32
6. 주요계약 및 연구개발활동	33
7. 기타 참고사항	35
III. 재무에 관한 사항	38
1. 요약재무정보	38
2. 연결재무제표	41
3. 연결재무제표 주석	46
4. 재무제표	118
5. 재무제표 주석	122
6. 배당에 관한 사항	195
7. 증권의 발행을 통한 자금조달에 관한 사항	196
7-1. 증권의 발행을 통한 자금조달 실적	196
7-2. 증권의 발행을 통해 조달된 자금의 사용실적	198
8. 기타 재무에 관한 사항	199
IV. 이사의 경영진단 및 분석의견	203
1. 예측정보에 대한 주의사항	203
2. 개요	203
3. 재무상태 및 영업실적	203

4. 유동성 및 자금조달과 지출	_____	205
5. 부외거래	_____	207
6. 그 밖에 투자이사결정에 필요한 사항	_____	207
V. 회계감사인의 감사의견 등	_____	208
1. 외부감사에 관한 사항	_____	208
2. 내부통제에 관한 사항	_____	209
VI. 이사회 등 회사의 기관에 관한 사항	_____	212
1. 이사회에 관한 사항	_____	212
2. 감사제도에 관한 사항	_____	215
3. 주주총회 등에 관한 사항	_____	218
VII. 주주에 관한 사항	_____	220
VIII. 임원 및 직원 등에 관한 사항	_____	224
1. 임원 및 직원 등의 현황	_____	224
2. 임원의 보수 등	_____	226
IX. 계열회사 등에 관한 사항	_____	229
X. 대주주 등과의 거래내용	_____	230
XI. 그 밖에 투자자 보호를 위하여 필요한 사항	_____	231
1. 공시내용 진행 및 변경사항	_____	231
2. 우발부채 등에 관한 사항	_____	231
3. 제재 등과 관련된 사항	_____	233
4. 작성기준일 이후 발생한 주요사항 등 기타사항	_____	233
XII. 상세표	_____	236
1. 연결대상 종속회사 현황(상세)	_____	236
2. 계열회사 현황(상세)	_____	236
3. 타법인출자 현황(상세)	_____	237
<b>【 전문가의 확인 】</b>	_____	238
1. 전문가의 확인	_____	238
2. 전문가와의 이해관계	_____	238

## 【 대표이사 등의 확인 】

### [대표이사 등의 확인·서명]

#### 확 인 서

우리는 당사의 대표이사 및 신고업무담당이사로서 이 공시서류의 기재내용에 대해 상당한 주의를 다하여 직접 확인·검토한 결과, 중요한 기재사항의 기재 또는 서의 누락이나 허위의 기재 또는 표시가 없고, 이 공시서류에 표시된 기재 또는 표시사항을 이용하는 자의 중대한 오해를 유발하는 내용이 기재 또는 표시되지 아니하였음을 확인합니다.

또한 당사는 「주식회사의 외부감사에관한법률」 제 8조의 규정에 따라 내부회계관리제도를 마련하여 운영하고 있음을 확인합니다.

2026. 03. 11

주식회사 캐프

대표이사 강명구 (서명) 

신고업무담당이사 황승재 (서명) 

대표이사 확인서명

# I. 회사의 개요

## 1. 회사의 개요

1. 연결대상 종속회사 개황(연결재무제표를 작성하는 주권상장법인이 사업보고서, 분기·반기보고서를 제출하는 경우에 한함)

연결대상 종속회사 현황(요약)

(단위 : 사)

구분	연결대상회사수				주요 종속회사수
	기초	증가	감소	기말	
상장	-	-	-	-	-
비상장	8	-	1	7	7
합계	8	-	1	7	7

※상세 현황은 '상세표-1. 연결대상 종속회사 현황(상세)' 참조

### 1-1. 연결대상회사의 변동내용

구분	자회사	사유
신규 연결	-	-
	-	-
연결 제외	(주)캐프	당기 중 당사에 합병되며 연결제외
	-	-

## 2. 회사의 법적·상업적 명칭

당사의 한글명칭은 주식회사 캐프 라고 표기하며, 영문명칭은 CAP Co.,Ltd 라고 표기합니다. 단, 약식으로 표기할 경우에는 (주)캐프 라고 표기합니다.

## 3. 설립일자 및 존속기간

당사는 2010년 2월 2일에 전자제품 및 부품 제조 및 판매를 목적으로 설립되었습니다. 또한, 2020년 3월 16일자로 코스닥시장에 상장되어 매매가 개시되었습니다.

## 4. 본사의 주소, 전화번호, 홈페이지 주소

구분	내용
주소	경기도 화성시 만세구 마도면 청원산단1길 69
전화번호	031-356-8112
홈페이지	<a href="http://www.capco.co.kr">http://www.capco.co.kr</a>

※ 회사는 당기 중 경기도 안산시 단원구 시화벤처로 515에서 상기 주소로 본점소재지를 이전하였습니다. 자세한 사항은 2025년 10월 24일 [본점소재지변경] 공시를 참조 바랍니다.

### 5. 중소기업 등 해당 여부

중소기업 해당 여부	미해당
벤처기업 해당 여부	미해당
중견기업 해당 여부	해당

### 6. 주요 사업의 내용 및 향후 진출하려는 신규 사업

당사는 표면실장기술(Surface Mount Technology)을 활용하여 스마트폰에 사용되는 FPCA를 생산 및 판매하고, 자동차용 와이퍼 블레이드의 생산 및 판매 사업을 영위하고 있습니다.

당사 정관상의 주요사업의 내용은 다음과 같습니다.

1. 전자제품 및 부품 제조, 도· 소매업
2. 전자제품 및 부품 수출입업
3. 반도체 및 LCD 제조 및 판매업
4. 반도체 장비 및 제조, 판매 및 수출입업
5. 전자 및 통신기기 제조 및 소프트웨어 개발, 생산, 판매
6. 전자제품 및 통신기기 제조 및 소프트웨어의 매매
7. 무선통신기기 제조, 생산, 판매 및 수출입업
8. 소프트웨어 자문, 개발 및 공급업
9. 전기통신 사업법에 의한 전기 통신 사업 중 부가통신업
10. 컴퓨터 주변기기 개발, 제조, 판매 및 수출입업
11. 위와 관련된 하드웨어 및 소프트웨어 개발 및 공급 자문업

12. 상기 각호의 사업과 관련된 교육, 훈련사업 및 연구와 기술개발업
13. Venture Capital 등 신기술사업 관련 투자, 융자, 관리 운영사업
14. 기업인수 합병, 유가증권 투자 및 자문
15. 자회사(자회사 및 손자회사가 지배하는 회사를 포함한다. 이하 같다)의 주식 또는 지분을 취득, 소유함으로써 제반 사업내용을 지배, 경영지도, 정리, 육성하는 지주사업
16. 자회사 등에 대한 자금 및 업무지원사업
17. 자회사 등과 상품의 공동개발, 판매 및 설비, 전산시스템 등의 공동활용 등을 위한 사무지원업무
18. 시장조사, 경영자문, 경영상담 및 컨설팅업
19. 국내 및 해외 신기술 및 신소재관련 기술연구, 기술개발, 기술정보의 제공 및 용역수탁업
20. 부동산 임대업
21. 자동차 부품 제조 및 판매업
22. 자동차 수입 및 판매업
23. 자동차 부품 수입 및 판매업
24. 금형 제조 및 판매업.
25. 플라스틱 사출품의 제조 및 판매업
26. 생활용품, 음식료품 등 상품판매 및 수출입업
27. 전자상거래 및 통신판매업
28. 각 호와 관련된 일체의 부대사업

※ 기타 자세한 내용은 "II. 사업의 내용"을 참조하시기 바랍니다.

※ 27. 전자상거래 및 통신판매업은 2026년 3월 19일 개최예정인 2025사업년도 제16기 정기주주총회에서 의결될 예정이며, 변동사항이 발행할 경우 정정공시를 통해 공시 할 예정입니다.

## 7. 계열회사의 총수, 주요계열사의 명칭 및 상장여부

당사는 보고서 작성 기준일 현재 12개의 계열회사가 있습니다. 이 중 상장사는 총 1개사이며, 비상장사는 11개사입니다.

구분	소재국가	회사명	주요사업
상장	대한민국	에스엔케이폴리텍(주)	폴리우레탄 폼시트의 생산 및 판매
비상장	홍콩	S&K POLYTECH HK	폴리우레탄 폼시트 판매

구분	소재국가	회사명	주요사업
비상장	홍콩	S&K POLYTEC S.Z.(HK)	폴리우레탄 폼시트 판매
비상장	중국	S&K POLYTEC S.Z.(CHINA)	폴리우레탄 폼시트 판매
비상장	중국	S&K POLYTEC K.S.(CHINA)	폴리우레탄 폼시트 생산 및 판매
비상장	중국	천진성일통신전자(유)	FPCA 생산 및 판매
비상장	베트남	NPD VINA Co., Ltd	FPCA 생산 및 판매
비상장	중국	GUANGDONG CAP AUTO PARTA CO., LTD	와이퍼 생산 및 판매
비상장	미국	CAP AMERICA, INC	와이퍼 판매
비상장	베트남	CAP GLOBAL COMPANY LIMITED	와이퍼 생산 및 판매
비상장	일본	CAP GLOBAL CO., LTD	와이퍼 판매
비상장	일본	MARUENU CO., LTD.	와이퍼 생산 및 판매

(\*) 당기 중 S&K POLYTEC K.S.(HK) 법인은 청산되었습니다.

## 8. 신용평가에 관한 사항

평가일	신용등급	평가회사	신용등급체계	비고
2025.04.08	BBB	이크레더블	AAA ~ NCR	
2024.03.23	BBB-	이크레더블	AAA ~ NCR	
2023.03.23	BBB	이크레더블	AAA ~ NCR	

## 9. 회사의 주권상장(또는 등록·지정) 및 특례상장에 관한 사항

주권상장 (또는 등록·지정)현황	주권상장 (또는 등록·지정)일자	특례상장 유형
코스닥시장 상장	2020년 03월 16일	해당사항 없음

## 2. 회사의 연혁

### 가. 회사의 본점소재지 및 그 변경

당사의 최근 5사업연도 중 변동 내역은 아래와 같습니다.

일자	주소	비고
2025.10.24	경기도 화성시 만세구 마도면 청원산단1길 69	이전

※ 회사는 당기 중 경기도 안산시 단원구 시화벤처로 515에서 상기 주소로 본점소재지를 이전하였습니다. 자세한 사항은 2025년 10월 24일 [본점소재지변경] 공시를

참조 바랍니다.

**나. 경영진 및 감사의 중요한 변동**

변동일자	주총종류	선임		임기만료 또는 해임
		신규	재선임	
2025년 02월 20일	-	-	-	기타비상무이사 강원형 사임
2025년 03월 20일	정기주총	대표이사 강명구 등기이사 정용의 사외이사 내한준 감 사 남기혁	재선임 - - -	대표이사 강명구 임기만료 - 사외이사 성기만 임기만료 감 사 백봉기 사임
2025년 06월 02일	-	대표이사 정용의	-	-
2026년 03월 19일	정기주총	사외이사 이백용	재선임	-

**다. 최대주주의 변동**

※ 해당사항 없습니다.

**라. 상호의 변경**

시점	변경 전	변경 후	비고
2025.05.30	주식회사 엔피디 (NPD CO.,LTD.)	주식회사 캡 (CAP CO.,LTD.)	사명변경

**마. 회사가 화의, 회사정리절차 그 밖에 이에 준하는 절차를 밟은 적이 있거나 현재 진행중인 경우 그 내용과 결과**

※ 해당사항 없습니다.

**바. 회사가 합병등을 한 경우 그 내용**

(1) 당사는 2025년 03월 19일 이사회에서 (주)캡과의 소규모 합병을 결의하여 2025년 05월 31일을 합병기일로 합병을 완료하였습니다. 동 합병의 주요 내용은 다음과 같으며, 외부평가 시 합병 등의 전후 주요 재무사항 예측치를 산출하지 않아 재무사항 비교표 작성을 생략하였습니다.

구분	내용
합병방법	(주)엔피디가 (주)캡를 흡수합병함 - 존속회사(합병법인) : (주)엔피디(코스닥시장 상장법인)

		- 소멸회사(피합병법인) : (주)캐프(주권비상장법인)
합병배경		본 합병의 목적은 합병회사인 (주)엔피디가 피합병법인인 (주)캐프를 흡수합병함으로써 경영효율성을 증대하고 주주가치를 제고하기 위한 것입니다.
합병비율	합병비율	(주)엔피디 : (주)캐프 = 1.0000000 : 0.0000000
	산정근거	합병법인인 (주)엔피디는 피합병법인인 (주)캐프의 주식을 100.00% 소유하고 있으며, 합병 시 합병법인은 피합병법인의 주식에 대해 신주를 발행하지 않으므로 합병비율을 1.0000000 : 0.0000000으로 산정하였습니다.
합병상대회사	회사명	(주)캐프
	주요사업	자동차부품 제조 및 판매
	회사와 관계	자회사
	대표이사	정용의, 강원형
	소재지	경상북도 상주시 영남제일로 1327-12(외담동)
주요 합병일정	합병이사회 결의	2025년 03월 19일
	주주명부 폐쇄 공고	2025년 03월 20일
	합병 계약체결일	2025년 03월 21일
	권리주주확정 기준일	2025년 04월 04일
	소규모 합병 공고	2025년 04월 04일
	합병승인 이사회 결의	2025년 04월 23일
	합병기일	2025년 05월 31일

#### 사. 회사의 업종 또는 주된 사업의 변화

※ 해당사항 없습니다.

#### 아. 그 밖에 경영활동과 관련된 중요한 사항의 발생내용

당사의 최근 5사업연도 중 발생 내역은 아래와 같습니다.

연월	내용
2016.02	베트남 법인설립(NPD VINA Co., Ltd)
2017.09	천진성일통신전자(유) 잔여지분 인수(29.1%)
2017.11	(주)캐프 지분인수(51.03%)

연월	내용
2018.05	본점이전(경기도 안산시 단원구 시화벤처로 515)
2019.03	삼성디스플레이(주) 혁신우수협력사 장려상 수상(공정 자동화)
2020.03	유상증자(보통주 일반공모)
2020.03	코스닥시장 상장(A876643)
2020.06	(주)캐프 잔여지분 인수(41.75%)
2022.09	(주)캐프 유상증자(보통주 주주배정)
2022.12	NPD VINA Co., Ltd 자본금 증자
2024.03	(주)캐프 유상증자(보통주 주주배정)
2024.04	NPD VINA Co., Ltd 자본금 증자
2024.07	(주)캐프 유상증자(보통주 주주배정)
2025.05	자회사 (주)캐프 흡수합병
2025.05	(주)엔피디에서 (주)캐프로 상호 변경
2025.10	[본점소재지변경] 변경 전 : 경기도 안산시 단원구 시화벤처로 515 변경 후: 경기도 화성시 만세구 마도면 청원산단1길 69

### 3. 자본금 변동사항

자본금 변동추이

(단위 : 주, 원)

종류	구분	16기 (2025년말)	15기 (2024년말)	14기 (2023년말)
보통주	발행주식총수	21,535,185	21,535,185	21,535,185
	액면금액	500	500	500
	자본금	10,767,592,500	10,767,592,500	10,767,592,500
우선주	발행주식총수	-	-	-
	액면금액	-	-	-
	자본금	-	-	-

종류	구분	16기 (2025년말)	15기 (2024년말)	14기 (2023년말)
기타	발행주식총수	-	-	-
	액면금액	-	-	-
	자본금	-	-	-
합계	자본금	10,767,592,500	10,767,592,500	10,767,592,500

#### 4. 주식의 총수 등

주식의 총수 현황

(기준일: 2025년 12월 31일 )

(단위: 주, %)

구분	주식의 종류			비고
	보통주	우선주	합계	
I. 발행할 주식의 총수	40,000,000	10,000,000	50,000,000	-
II. 현재까지 발행한 주식의 총수	21,535,185	1,665,000	23,200,185	-
III. 현재까지 감소한 주식의 총수	-	1,665,000	1,665,000	-
1. 감자 2. 이익소각 3. 상환주식의 상환 4. 기타	-	-	-	-
	-	-	-	-
	-	1,665,000	1,665,000	-
	-	-	-	-
IV. 발행주식의 총수 (II-III)	21,535,185	-	21,535,185	-
V. 자기주식수	-	-	-	-
VI. 유통주식수 (IV-V)	21,535,185	-	21,535,185	-
VII. 자기주식 보유비율	-	-	-	-

## 5. 정관에 관한 사항

### 정관 변경 이력

정관변경일	해당주총명	주요변경사항	변경이유
2026년 03월 19일	제16기 정기주주총회	<b>1. 사업의 목적 추가</b> 제2조 목적 27. 전자상거래 및 통신판매업 <b>2. 상법개정에 따른 변경</b> 제23조 소집지 제29조 의결권의 대리행사 제32조 이사의 수 제37조 이사의 의무 <b>부칙</b>	1. 자동차사업부 사업영역의 확대 2. 상법개정에 따른 변경
2025년 05월 30일	제16기 임시주주총회	1. 상호의 변경 (주)엔피디 → (주)캐프 2. 본점 소재지 및 지점등의 설치 본점소재지 변경 : 안산시 → 화성시 3. 공고방법의 변경 : 인터넷홈페이지 변경 www.newportdisplay.com → www.capco.co.kr	흡수합병 소멸법인 (주)캐프의 브랜드 승계
2025년 03월 20일	제15기 정기주주총회	[사업의 목적 추가] 21. 자동차 부품 제조 및 판매업 22. 자동차 수입 및 판매업 23. 자동차 부품 수입 및 판매업 24. 금형 제조 및 판매업 25. 플라스틱 사출품의 제조 및 판매업 26. 생활용품, 음식료품 등 상품판매 및 수출입업	사업영역의 확대

※ 상기 정관 제2조 사업목적 추가, 정관 제23조, 제29조, 제32조, 제37조 및 부칙은 2026년 3월 19일 개최될 제16기 정기주주총회에서 추가될 예정입니다. 정기주주총회에서 변경사항이 발생하는 경우 정정보고서를 통해 그 내용 및 사유 등을 반영할 예정입니다.

### 사업목적 현황

구분	사업목적	사업영위 여부
1	전자제품 및 부품 제조, 도·소매업	영위
2	전자제품 및 부품 수출입업	영위
3	반도체 및 LCD 제조 및 판매업	영위
4	반도체 장비 및 부품 제조, 판매 및 수출입업	영위
5	전자 및 통신기기 제조 및 소프트웨어 개발, 생산, 판매	영위
6	전자제품 및 통신기기 제조 및 소프트웨어의 매매	영위

구분	사업목적	사업영위 여부
7	무선통신기기 제조, 생산, 판매 및 수출입업	영위
8	소프트웨어 자문, 개발 및 공급업	미영위
9	전기통신 사업법에 의한 전기 통신 사업 중 부가통신업	영위
10	컴퓨터 주변기기 개발, 제조, 판매 및 수출입업	미영위
11	위와 관련된 하드웨어 및 소프트웨어 개발 및 공급 자문업	영위
12	상기 각호의 사업과 관련된 교육, 훈련사업 및 연구와 기술 개발업	미영위
13	Venture Capital 등 신기술사업 관련투자, 용자, 관리 운영사업	미영위
14	기업인수 합병, 유가증권 투자 및 자문	미영위
15	자회사(자회사 및 손자회사가 지배하는 회사를 포함한다. 이하 같다)의 주식 또는 지분을 취득, 소유함으로써 제반 사업내용을 지배, 경영지도, 정리, 육성하는 지주사업	영위
16	자회사 등에 대한 자금 및 업무지원사업	영위
17	자회사 등과 상품의 공동개발, 판매 및 설비, 전산시스템 등의 공동활용 등을 위한 사무지원업무	영위
18	시장조사, 경영자문, 경영상담 및 컨설팅업	미영위
19	국내 및 해외 신기술 및 신소재관련 기술연구, 기술개발, 기술정보의 제공 및 용역수탁업	미영위
20	부동산 임대업	미영위
21	자동차 부품 제조 및 판매업	영위
22	자동차 수입 및 판매업	영위
23	자동차 부품 수입 및 판매업	영위
24	금형 제조 및 판매업	영위
25	플라스틱 사출품의 제조 및 판매업	영위
26	생활용품, 음식료품 등 상품판매 및 수출입업	미영위
27	전자상거래 및 통신판매업	영위
28	각 호와 관련된 일체의 부대사업	영위

※ 사업의목적 27. 전자상거래 및 통신판매업은 제16기 정기주주총회에서 추가될 예정이며 정기주주총회에서 변경사항이 발생하는 경우 정정보고서를 통해 그 내용 및

사유 등을 반영할 예정입니다.

#### 정관상 사업목적 추가 현황표

구분	사업목적	추가일자
27	전자상거래 및 통신판매업	2026년 03월 19일

※ 사업의목적 27. 전자상거래 및 통신판매업은 제16기 정기주주총회에서 추가될 예정이며 정기주주총회에서 변경사항이 발생하는 경우 정정보고서를 통해 그 내용 및 사유 등을 반영할 예정입니다.

#### 1. 그 사업 분야(업종, 제품 및 서비스의 내용 등) 및 진출 목적

사업다각화를 통한 국내 경쟁력 확보를 위하여 사업 목적을 추가함

#### 2.시장의 주요 특성 · 규모 및 성장성

온라인 판매 보편화에 따라 판매망의 다양화를 통한 시장 점유율을 확대하고 도소매 및 직접소비자 유통망을 확보하고자 함

#### 3.신규사업과 관련된 투자 및 예상 자금소요액(총 소요액, 연도별 소요액), 투자자금 조달원천, 예상투자회수기간 등

한국영업팀에서 자체 운영예정으로 본 사업을 위한 별도의 투자자금은 필요하지 않습니다.

#### 4.사업 추진현황(조직 및 인력구성 현황, 연구개발활동 내역, 제품 및 서비스 개발 진척도 및 상용화 여부, 매출 발생여부 등)

한국영업팀 조직내에서 운영예정으로 별도의 신규 조직 구성예정은 없으며, 현재 전자상거래를 위한 온라인 사이트를 개설하여 활동 준비중에 있습니다.

#### 5. 기존 사업과의 연관성

기존 와이퍼 제작 판매 사업과 연동된 사업으로 오프라인 판매와 더불어 온라인 판매망을 구축함으로써 소비자의 니즈에 따라 직접 구매가능 하도록 추진 예정입니다.

6. 주요 위험

※ 해당사항 없음

7. 향후 추진계획

※ 해당사항 없음

8. 미추진 사유

※ 해당사항 없음

## II. 사업의 내용

### 1. 사업의 개요

#### 1. 사업부문별 현황

당사와 연결중속회사(이하 연결회사)는 표면실장기술을 활용하여 스마트폰에 사용되는 FPCA를 생산 및 판매하는 SMT사업부문과 자동차용 와이퍼 블레이드의 생산 및 판매 사업을 영위하는 와이퍼 사업부문으로 구성되어 있습니다. 각 부문별 주요사 현황은 아래와 같습니다.

사업부문	주요사	주요 사업 내용
SMT 사업부문	천진성일통신(유), NPD MNA Co.,LTD	스마트폰 FPCA 생산 및 판매
와이퍼 사업부문	GUANGDONG CAP AUTO PARTS CO., LTD, CAP GLOBAL COMPANY LIMITED 등	자동차 와이퍼 생산 및 판매

#### [SMT 사업부문]

##### 가. 산업의 특성

최근의 전자기기 시장을 살펴보면, 신제품 개발 속도가 갈수록 빨라지면서 업계간 경쟁이 한층 심화되고 있고, 이로 인하여 기업에서는 경쟁력 제고를 위한 지속적인 생산설비 투자, 공장자동화, 생산관리, 인력관리, 원가관리 등 경영환경 개선에 대한 다양한 비용의 상승이 초래되고 있는 상황입니다. 이러한 대규모 설비투자에 대하여 위험을 줄이고, 제조원가절감, 물류관리를 통한 경쟁력 강화의 목적으로 아웃소싱을 통한 EMS(Electronic Manufacturing Service)를 필요로 하는 추세입니다. 당사에서 영위하고 있는 SMT(Surface Mounter Technology, 표면 실장 기술) 사업부문은 EMS 분야에서 주로 사용되는 공정이며, 당사는 SMT 기술을 이용하여 AMOLED(Active Matrix Organic Light Emitting Diode:능동형 유기발광다이오드) 패널 모듈에 부착하는 FPCA(Assembly)를 생산하고 있으며, 제품은 Main FPCA(디지털 기기의 Display 상의 구동 정보를 패널로 연결해주는 장치)와 TSP(Touch Screen Panel) FPCA(사용자가 화면에 입력하는 위치정보를 스마트폰 Main Board로 전달하는 역할)이며

FPCB(Flexible Printed Circuit Board:연성회로기판) 위에 반도체, 다이오드, 칩 등을 부품구멍에 삽입하지 않고 표면에 실장하여 생산하고 있습니다.

전자산업분야 기업들은 소프트웨어나 신기술 개발을 통한 제품 차별화와 마케팅에 회사 역량을 집중하고 이를 상품화하는 제조 과정은 아웃소싱을 통해 제조 전문업체가 담당하게 하여, 이를 통해 고정비를 줄이고 제품의 급속한 수급 변동에 따르는 위험 부담을 줄이는 효과를 얻을 수 있어 EMS시장의 주요 성장요인으로 분석되며, 결국 기업의 선택과 집중을 아웃소싱을 통한 EMS로 전문화, 분업화를 시현하고 있습니다. 더 나아가 제품수명주기가 짧고 생산기술이 비교적 표준화된 정보통신제품에서 시작하여 일반 제조업으로, 단순생산(Assembly)에서 설계, 기획, 개발 등으로 EMS시장 영역이 확대될 것으로 예측되고 있습니다.

#### 나. 산업의 성장성

당사의 FPCA는 OLED패널용 FPCA로 스마트폰의 OLED패널 적용 확대에 따라 당사 매출 성장은 지속될 것으로 전망하고 있습니다.

OLED는 스스로 빛을 내는 유기물질을 이용한 화면표시장치로, 명암비와 색일치율이 높고 색재현 범위가 넓으며 응답속도가 LCD 대비 1,000배 이상 빠르다는 장점을 가지고 있어 5G 이동통신 환경에 최적화된 디스플레이입니다.

5G 이동통신은 최대속도가 20Gbps로 4세대 대비 20배가 빠르며, 처리용량은 100배가 많습니다. 5G 이동통신은 4차 산업혁명의 핵심 인프라로 가상현실(VR: Virtual Reality), 증강현실(AR: Augmented Reality), 자율주행차, 사물인터넷이 가능해집니다. IHS에 따르면 2035년까지 5세대 이동통신의 경제적 효과를 12.3조 달러로 추산하고 있습니다.

삼성디스플레이는 세계 중소형 OLED패널 시장에서 독보적인 점유율을 유지하고 있으며, 후발주자로 LG디스플레이, 중국 BOE, 비전옥스, 에버디스플레이 등이 추격하는 상황이지만 양산수율 문제로 당분간은 삼성디스플레이의 독주체제가 계속될 것으로 전망됩니다.

이미 OLED 패널을 전반적으로 채택하고 있는 삼성전자뿐만 아니라 향후 Apple, Vi

vo, 화웨이 등의 업체들도 OLED 패널의 채용 비중을 늘릴 것으로 보아 삼성디스플레이의 시장선도 지위는 더욱 공고해질 것으로 보입니다.

당사가 생산하는 Main FPCA 및 TSP FPCA 제품은 주로 삼성디스플레이의 OLED 向으로 납품되고 있으며, 현재 시점의 기술력, 삼성디스플레이와의 협업관계 및 시장 예측자료를 바탕으로 볼 때 당사의 FPCA 제품 매출 성장성은 꾸준히 지속될 것으로 전망하고 있습니다.

#### 다. 경기변동의 특성 및 계절성

현재 당사가 주력으로 생산하는 FPCA는 스마트폰 생산에 사용되는 부품입니다. 따라서 당사의 매출은 전방산업인 스마트기기 시장의 영향을 직접적으로 받고 있습니다. 삼성전자의 판매 전략은 고가의 프리미엄 스마트폰과 신흥국 고객을 위한 중저가형의 A시리즈의 생산계획을 함께 확대하는 투트랙으로 진행하고 있으며 당사는 삼성전자의 갤럭시A 시리즈 제품에 들어가는 모듈을 주력으로 생산하고 있기 때문에 당사가 생산하고 있는 모델의 수요 또한 증가하는 추세입니다. 최근에는 스마트폰의 보급률이 높아짐에 따라 계절적인 물량변동이 뚜렷하지는 않으나, 가을시즌에 신규 모델 출시가 많아, 5월~7월에 매출이 집중되는 현상이 나타납니다.

당사의 매출은 출시시기를 다소 선행하여 양산이 시작되기 때문에 주로 출시일 이전에 매출이 증가하는 양상을 보이고 있습니다.

#### 라. 국내외 시장여건

##### (1) 시장의 안정성

기존 스마트폰용 디스플레이 시장에서는 LCD패널이 강세였습니다. 하지만 스마트폰의 고사양화 및 5G 스마트폰 시대의 도래에 맞춰 OLED패널의 수요가 지속적으로 증가하고 있습니다. 이렇듯 스마트폰의 OLED패널 적용 트렌드는 현재 가속화 되고 있으며, OLED 채용비중이 증가하면 당사의 FPCA의 수요가 증가할 것으로 전망됩니다.

## (2) 경쟁상황

당사 및 당사의 연결회사가 영위하는 스마트폰 OLED 패널용 FPCA 제조사업은 글로벌 스마트폰용 OLED 패널시장에서 독보적인 시장점유율을 가진 삼성디스플레이(SDC)의 협력사로 등록되어 있는 소수의 업체가 과점체제를 유지하고 있습니다.

SMT산업 특성상 제품 생산 시 고도의 공정기술을 통해 대량 생산하여 불량률을 최소화하고 적기에 납품함으로써 고객의 요구를 충족시켜야 합니다. 당사는 다년간의 경험으로 이러한 정밀도를 구현하는 기술력을 가지고 있습니다. 또한 제품 검사 및 테스트 과정에 있어 자동화공정을 도입하였으며, 이 같은 자동화공정은 적은 인력으로도 높은 수율을 확보할 수 있는 기술로 작용하고 있습니다. 이러한 노하우는 최근 고사양화된 스마트폰에 따라 양면 실장 모델, Long Tail 모델 제품등의 증가에도 생산 효율을 향상시킬 수 있는 근거가 되고 있습니다.

## (3) 시장점유율 추이

당사는 디스플레이 패널 제조사에 FPCA를 공급하는 업체로서 전체 스마트폰 시장 점유율을 파악하기에 어려움이 있습니다. 이는 고객사의 영업 및 제조 보안상의 문제로 관련 내용이 공개되지 않기 때문에 시장점유율에 대한 통계치를 산정하기가 현실적으로 어렵기 때문입니다. 다만, 당사는 삼성디스플레이 천진공장 向 납품수량을 기준으로, 점유율이 과반 이상인 것으로 추정하고 있습니다.

### 마. 시장에서 경쟁력을 좌우하는 요인 및 회사의 경쟁상의 강점과 단점

당사가 영위하는 산업 특성상 대량 생산하여 불량률을 최소화하고 적기에 납품함으로써 고객의 요구를 충족시켜야 합니다. 당사는 지속적인 설비투자 및 다년간의 경험으로 이러한 사항을 만족시키고 있습니다. 또한 제품 검사 및 테스트 과정에 있어 자동화공정을 도입하였으며, 이 같은 자동화공정은 적은 인력으로도 높은 수율을 확보할 수 있으며, 이는 원가경쟁력의 우위를 유지하는 근거가 되고 있습니다.

그 결과 고객사로부터 제조기술, 공정자동화기술, 품질관리 능력을 인정받아 2017년 'SDT 최우수협력사상', 2018년 'SDT 협력사 우수품질상' , 2019년 '상생협력Day

혁신우수협력사 장려상'등을 지속적으로 수상하였습니다.

## [자동차 와이퍼 사업부문]

### 가. 산업의 특성

#### (1) 목표시장

글로벌 와이퍼 블레이드 시장은 크게 완성차(OEM) 탑재제품과 교체용(애프터마켓) 제품으로 구분이 가능합니다. 당사는 1995년 12월 최초 설립 시, 르노삼성자동차(구. 삼성자동차)의 신규 차종 모델(SM5) 위주로 와이퍼 블레이드를 납품하며 사업을 영위하였으나, 삼성자동차의 매각과 IMF 등의 위기를 거치며 완성차 위주의 사업에 한계가 있음을 인지하고 기존 OEM 중심의 영업을 탈피, 현재는 교체용 제품 위주의 애프터마켓을 목표시장으로 사업을 영위하고 있습니다.

#### (2) 완성차 지향적 시장(OEM) 대비 큰 시장 규모

글로벌 와이퍼블레이드 시장 내 애프터마켓과 OEM의 비율(생산개수 기준)은 약8:2 정도로 애프터마켓 비중이 상대적으로 높습니다. 이는 신차생산 확대와 기술발달에 따른 평균 차량 연령 증가에 기인한 자동차 운행대수의 증가 때문인 것으로 판단됩니다.

#### (3) 미주, 유럽 및 아시아 중심의 시장으로 품질 및 가격민감도에 따른 시장

와이퍼 블레이드 주요시장은 미국, 유럽, 아시아 등 다양한 지역에 분포되어 있으며, 향후 글로벌 신차 판매 전망에 근거 시 미국, 유럽 및 아시아 지역들이 현재와 같이 주요시장의 지위를 유지할 것으로 예상됩니다. 미주시장은 대형 유통 바이어 중심으로 운영되며 품질 및 브랜드를 중시하는 경향이 높습니다. 유럽시장은 국가별 중대형 유통 바이어가 존재하며 이들을 통해 제품이 공급되고 있으며 품질 및 특히 브랜드를 중시하는 경향이 높습니다. 반면, 아시아 시장(한국 및 일본 제외)은 품질보다는 가격에 대한 민감도가 높은 시장으로서 저가형 중심의 시장 특성을 갖고 있습니다. 일본 및 한국시장의 경우, 일본은 품질에 대한 민감도가 높으며, 한국시장은 대형 유통

통 바이어와 중소형 정비 업체가 주축이 되어 품질 및 가격 민감도가 높은 특성을 갖고 있습니다.

#### (4) 자본 및 기술력을 요하는 진입장벽 존재

애프터마켓 시장은 일정수준 이상의 진입장벽이 존재하는 시장입니다. 제품생산을 위한 공장 등 설비를 갖추어야 하며, 이는 곧 일정수준 이상의 자본력이 필요하다는 것을 의미합니다. 따라서 충분한 자본을 갖추지 못한 신규 경쟁자들이 진입하기에는 쉽지 않은 시장으로 판단됩니다. 또한, 해외고객들의 품질 선호현상이 확대됨에 따라 각 공정별 세밀한 작업이 가능한 기술력을 요구하기 때문에, 이 점 역시도 신규 경쟁자들에게는 진입장벽으로 작용하고 있습니다.

### 나. 산업의 성장성

초기의 와이퍼 블레이드는 철 구조물의 토너먼트 형식으로 이루어진 일반와이퍼 블레이드로 개발된 후, 전 세계로 이전되어 자동차 와이퍼 시장에서 보편적으로 사용되어 왔습니다. 이후 기존 제품의 형상이 진부하고, 고속 주행 시 와이퍼 떨림 현상이 발생하며, 진동 소음 면에서 취약함을 보이는 등의 문제점이 지적됨에 따라 유럽시장을 중심으로 차기 모델의 개발이 지속적으로 이루어졌으며, 고속주행 시에도 들뜸에 의한 닳임 불량 현상이 없도록 와이퍼 자체에 곡률이 적용된 플랫와이퍼 블레이드가 새로 개발되었습니다. 또한 일반와이퍼 블레이드와 플랫와이퍼 블레이드의 장점을 융합한 하이브리드와이퍼 블레이드가 개발되어 약2012년 전부터 완성차에 탑재되는 등 와이퍼 시장은 성장을 지속해 왔습니다

와이퍼 블레이드는 100여년 전 개발된 일반와이퍼 블레이드부터 가장 최근 개발된 하이브리드와이퍼 블레이드까지 꾸준히 판매되고 있습니다. 북미 시장 및 유럽의 경우 플랫와이퍼 블레이드가 가장 보편화되어 수많은 차종에 적용되고 있으며, 아시아 시장의 경우에는 일반와이퍼 블레이드가 주로 사용되는 가운데 일부 수요층이 하이브리드와이퍼 블레이드로 움직이고 있는 추세를 보이고 있습니다.

와이퍼 블레이드 시장은 한 가지 타입의 제품에서 일정부분 수요가 감소하면, 다른 타입의 제품에서 신규 수요가 발생하여 시장의 성장이 지속되는 형태를 보이고 있습

니다. 따라서 기존 사용 제품의 주기적인 교체 수요와 더불어 하이브리드와이퍼 블레이드의 성장을 통해 연속적으로 성장을 유지하는 연속성장형을 나타낼 것입니다.

#### 다. 경기변동의 특성 및 계절성

OEM시장에 비해, 경기변동에 따른 수요 변동성은 상대적으로 크지 않은 수준입니다. 이는 운행 자동차 대수 증가와 대체제가 불가한 제품의 특성에 기인한 것으로서, 경기변동과 상관없이 교체주기(평균6개월~1년)에 따른 교체수요가 지속적으로 발생하기 때문입니다. 그러나 와이퍼블레이드 애프터마켓 시장은 계절변화에 많은 영향을 받습니다. 와이퍼블레이드는 비와 눈 등의 이물질이 차 유리면에서 제거하여 시야를 확보해 안전운전을 가능하게 해주기 때문에, 폭설 또는 폭우 등이 발생 및 예상되는 경우 수요가 늘어나는 특성이 존재합니다. 그러므로 강우량이 집중되는 시기 또는 적설량이 많은 시기에 지역별로 수요가 확대되는 경향을 보이고 있습니다.

#### 라. 국내외 시장여건

당사의 주력 제품인 와이퍼 블레이드는 주행에 필수적인 요소로서 안전을 위해 중요한 부품으로 인식되고 있습니다. 그러므로 차량의 일생 주기 동안 지속적으로 수요가 창출되는 부품입니다. 현재 전세계 와이퍼블레이드 시장은 애프터마켓과 OEM으로 구분이 가능하며, 애프터마켓의 비중이 80%, OEM 시장 비중이 20%로 애프터마켓 비중이 상대적으로 높습니다. 또한, 2022년까지 자동차 운행대수 증가 등 수요 확대에 기인하여 애프터마켓은 OEM(220백만개)에 비해 약 909백만개까지 더 확대될 것으로 전망되는 등 향후에도 애프터마켓의 비중이 OEM에 비해 상대적으로 높은 수준을 유지할 것으로 예상됩니다.

[전세계 와이퍼블레이드 시장 현황 및 전망]

(단위 : 백만개)

구분	2015년	2016년	2017년	2018년	2019년	2020년	2021년	2022년
애프터마켓	707	738	768	801	827	853	881	909
OEM	177	185	192	200	200	207	213	220
합계	884	923	960	1,001	1,027	1,060	1,094	1,129

주1) 전 세계 자동차 생산대수는 2019년 기준 94백만대이며, 이에 따른 소요량은 2억개 수준으로 예상됩니다.

주2) 전 세계 자동차 보유대수는 2019년 기준 14.7억대이며, 2020년 성장률 및 교체 주기를 고려한 A/M 소요량은 853백만개 수준으로 예상됩니다.

자료 : 한국자동차산업협회 2019년 기준 세계 자동차 통계표

당사의 매출에서 가장 큰 비중을 차지하는 시장인 북미지역의 애프터마켓은 지속적인 성장을 보이고 있습니다. 미국지역의 경우 자동차 수의 증가와 지속적인 와이퍼 블레이드 교체 수요가 발생하여 꾸준히 상승해왔으며, 특히 자동차의 간단한 부품교체나 고장수리를 고객이 직접 처리하는 일명 DIY의 고객이 많아짐에 따라 애프터마켓에서의 자동차 부품 수요층이 높게 형성되어 있습니다. 이는 곧 와이퍼 블레이드 애프터마켓의 규모가 타 지역 대비 높게 형성되는 원인으로 작용하고 있습니다.

북미시장의 집중도를 살펴보면 상위 세 개의 업체가(Bosch, ITW, TRICO) 총 70% 이상의 점유율을 차지하여 시장 집중도가 높은 모습을 보이고 있습니다. 특히 당사가 생산하여 ITW에 판매하고 있는 Rain-X 브랜드가 세계 최대 와이퍼 업체인 Bosch와 어깨를 나란히 하고 있습니다. 이는 미국시장 내에서 당사 제품의 품질 경쟁력 및 인지도가 상당히 높은 수준임을 나타내고 있습니다.

북미지역의 경우 대부분 National Brand(ITW, BOSCH, TRICO, Michelin 등)를 보유한 업체가 와이퍼시장의 대부분을 차지하고 있습니다. 과거 PB제품인 Private Label의 경우 브랜드 파워가 있는 제품보다는 낮은 가격을 형성하고 있기 때문에 상대적으로 진입장벽이 낮은 Auto Retailer 시장에 많이 진출하였습니다. 하지만, PB브랜드는 브랜드 파워가 뒷받침되지 못하여 영업채널에서 점점 입지를 잃어갔으며, 현재는 기존의 National 브랜드 사업자 위주로 사업이 재편되는 추세입니다. 당사의 주요 매출처는 National Brand를 가진 ITW로서 대형 창고 유통 기업을 통하여 판매하는 Warehouse Distributor의 비중이 높지만, 향후에는Auto Zone, Advance Auto Parts 등 Auto Retailer의 비중을 늘리기 위한 공격적인 마케팅 활동을 계획하고 있습니다

## 마. 시장에서 경쟁력을 좌우하는 요인 및 회사의 경쟁상의 강점과 단점

### (1) 진입장벽

와이퍼 블레이드 시장(애프터마켓)은 타 산업에 비해 비교적 진입장벽이 높은 산업입니다. 먼저, 일정 규모 이상의 생산 라인을 갖추어 고객사의 요구 물량을 소화해야 하기 때문에 초기에 설비투자 규모가 큰 편입니다. 기존의 Bosch, Valeo 등 세계 메이저 와이퍼 블레이드 제조업체는 물론 당사를 포함한 국내의 와이퍼 블레이드 제조업체는 기 구축한 생산라인을 확보하고 있으므로 신규 진입자의 경쟁위협으로부터 상대적으로 안전한 것으로 판단됩니다.

또한 와이퍼 블레이드 시장진입에 있어 가장 필요한 사항은 고무를 가공하고 블레이드를 완성하는 등 제품 제조와 관련된 핵심 원천기술의 확보인데, 이 모든 핵심 원천기술은 오랜 기간 각 세부 공정별로 전문화된 개발 인력들의 연구 개발을 통해 얻을 수 있으며, 실제 제품에 적용하여 시장에 판매되는 기간까지 고려한다면 추가적인 시간이 더 많이 필요하므로, 기술 장벽이 높은 산업입니다. 더불어 장기 거래처와의 신뢰를 바탕으로 판매가 되고 있는 업계 현실 등을 고려할 때, 신규업체가 시장에 진입하여 단기간 내에 기술력을 쌓고, 탄탄한 공급망을 확보하는 것은 더욱 어려운 것으로 판단됩니다.

(2) 경쟁수단 및 경쟁업체와의 비교우위

당사는 주로 애프터마켓 시장에서 제품을 판매하기 때문에, 기존의 완성차 업체에만 납품하는 OEM 부품 전문업체들과는 차별화된 비교우위를 보유하고 있습니다. 완성차 OEM 전문 업체의 경우 완성차 업체의 공급수량에 따라 매출이 결정되기 때문에, 완성차 업체에서 요구하는 제조 기술만 개발하는 경우가 일반적입니다. 그러나 당사는 애프터마켓을 주요 시장으로 삼고 있기 때문에 고객포트폴리오를 다각화하고 시장을 개척하기 위한 신규 제품개발, 품질개선 작업을 끊임없이 수행하고 있습니다.

[애프터마켓 시장과 OEM 시장 사업비교]

구분	애프터마켓	OEM
대상고객	해외 Wholesaler	완성차 업체
마케팅	경쟁 지향적	안정 지향적
성장성	시장상황, 제품, 마케팅에 비례	완성차 업체의 상황에 연동

구분	애프터마켓	OEM
수익성	OEM 대비 높음 / 10%수준의 영업이익	평균 3~5% 영업이익
제품/기술개발	고객포트폴리오 다각화 / 고객 지향	완성차의 제조 기술에 맞춤
사업방향	시장개척 (영업&마케팅 중심)	OEM 공급업체 발굴

당사는 1세대 와이퍼인 일반와이퍼 블레이드부터 2세대인 플랫와이퍼, 3세대인 하이브리드와이퍼까지 현재 시판되고 있는 모든 와이퍼 제품군을 보유하고 있습니다. 또한, 와이퍼 블레이드의 핵심기술이라고 할 수 있는 고무의 경우에도 NR, CR, 실리콘 고무 생산 능력을 갖추고 있으며, 압출설비를 이용한 대량 생산 및 두 개의 재질을 붙여서 생산하는 고무이중압출 설비도 국내에서 첫 번째로 도입하여 생산 체제를 갖추었습니다.

## 2. 사업부문별 요약 재무현황

(단위 : 백만원, %)

부문	구분	제16기		제15기		제14기	
		금액	비중	금액	비중	금액	비중
SMT부문	매출액	151,601	51%	204,326	65%	137,443	58%
	영업이익	3,335	14%	8,978	45%	2,265	38%
	자산	155,439	70%	158,504	71%	129,144	64%
와이퍼부문	매출액	143,600	49%	110,534	35%	98,213	42%
	영업이익	20,938	86%	10,976	55%	3,652	62%
	자산	66,240	30%	63,565	29%	71,680	36%

## 2. 주요 제품 및 서비스

### 가. 주요 제품 등의 개요

#### [SMT 사업부문]

당사 및 연결회사는 주로 SMT를 통해 FPCB에 MLCC, IC-Chip 등 각종 부품을 실장하여 FPCA를 생산하고 있으며, 주요 제품은 크게 OLED 패널에 사용되는 Main F

PCA 제품과 TSP(Touch Screen Panel) FPCA 제품으로 구성되어 있습니다.

Main FPCA는 디지털 기기의 Display 상의 구동 정보를 패널로 연결해주는 장치로서 사용자가 화면에서 사진, 동영상, 텍스트 등과 같은 콘텐츠를 디지털 기기로부터 볼 수 있게 해주는 역할을 합니다. TSP FPCA는 사용자가 화면에 입력하는 위치정보(좌표정보)를 스마트폰 Main Board로 전달하는 역할을 합니다.

당사의 제품은 스마트폰 디스플레이 패널 구동을 위한 필수적인 부품으로 삼성디스플레이에 납품되어 OLED패널과 결합(압착)된 후, 최종 스마트폰 제조사인 삼성전자 및 중화권 업체(화웨이, Oppo, Vivo, Xiaomi 등)에 납품됩니다.

### [자동차 와이퍼 사업부문]

당사 와이퍼 블레이드 주요 생산제품은 일반와이퍼 블레이드, 플랫와이퍼 블레이드, 하이브리드 와이퍼 블레이드, 후방와이퍼로 분류됩니다. 당사 매출 비중이 가장 높은 애프터마켓 판매제품군은 일반와이퍼 블레이드, 플랫와이퍼 블레이드, 하이브리드 와이퍼 블레이드 3가지 와이퍼 블레이드로 구성되어 있습니다. 와이퍼 블레이드는 고무날이 유리과 직접적으로 접촉되어 비, 눈, 이물질 등을 자동차 전면 유리창으로부터 효과적으로 제거해주는 것이 핵심 기능이며, 주요 3가지 제품군은 자동차 유리면과 와이퍼 블레이드간의 압력 분포를 각각 달리하여 최적의 닦임 효과를 제공하고 있습니다.

일반와이퍼 블레이드는 금속으로 구성된 토너먼트 형태로 이루어져 있으며, 가장 보편적인 제품입니다. 일반적으로 6~8개의 지지점으로 구성되며, 각 지지점이 유리면을 눌러주어 와이퍼 블레이드에 일정한 압력으로 자동차의 유리면에 밀착되는 구조입니다. 최초의 와이퍼 블레이드 제품 형태로 과거 수많은 차종에 적용해 온 만큼 현재까지도 일반와이퍼 블레이드에 대한 수요는 유지되고 있습니다.

플랫와이퍼 블레이드는 일반와이퍼 블레이드의 단점을 보완하여 개발 되었으며, 와이퍼 블레이드 윗부분에 오목하게 패인 스포일러를 적용함으로써 공기저항을 최소화 하여 고속주행시에도 안정적으로 닦임성능을 보장합니다. 또한, 제품 자체에 곡률을 적용하여 유리면과의 밀착성을 높여 일반와이퍼 블레이드의 단점인 떨림 현상을 개

선하였습니다. 북미/유럽 지역에서 가장 보편화되어 사용되고 있는 제품으로 해당 제품에 대한 수요는 높은 수준으로 유지되고 있습니다.

가장 최근에 개발된 하이브리드와이퍼 블레이드의 경우 기존의 일반와이퍼 블레이드와 플랫와이퍼의 장점을 융합하여 개발된 제품입니다. 일반와이퍼 블레이드의 구조적 장점인 6~8개의 관절 지지점과 플랫와이퍼 블레이드의 장점인 공기역학적 디자인을 융합시켜 최적의 밀착성능을 자랑하는 제품입니다. 최근 한국/일본/중국 지역을 중심으로 완성차에 기본 탑재되고 있으며 기존 제품들의 단점을 보완하고 장점을 극대화한 만큼 향후 시장의 수요가 점차 늘어날 것으로 예상됩니다.

#### 나. 주요 제품 등의 현황

(단위 : 백만원)

부문	품목	제16기		제15기		제14기		제품설명
		매출액	비율	매출액	비율	매출액	비율	
SMT부문	Main	27,139	9.19%	57,718	18.33%	43,822	18.60%	스마트폰용 FPCA
	TSP	40,201	13.62%	71,907	22.84%	49,398	20.96%	스마트폰용 FPCA
	기타	84,260	28.54%	74,701	23.73%	44,223	18.77%	IT용외 FPCA
	소계	151,601	51.35%	204,326	64.89%	137,443	58.33%	
와이퍼부문	일반	46,342	15.70%	37,022	11.76%	34,012	14.43%	자동차용 와이퍼블레이드
	플랫	81,251	27.52%	59,199	18.80%	51,400	21.81%	자동차용 와이퍼블레이드
	하이브리드	16,008	5.42%	14,313	4.55%	12,801	5.43%	자동차용 와이퍼블레이드
	소계	143,601	48.65%	110,534	35.11%	98,213	41.67%	
총 계		295,202	100.00%	314,860	100.00%	235,656	100.00%	

주) 연결재무제표 기준으로 작성되었습니다.

#### 다. 주요 제품 등의 가격변동 추이

(단위 : 원)

부문	품목	제16기	제15기	제14기
SMT부문	Main	1,048	1,108	1,429
	TSP	1,557	1,387	1,689
	일반	1,870	1,821	1,727

부문	품목	제16기	제15기	제14기
와이퍼부문	플랫	3,903	4,028	4,122
	하이브리드	3,519	3,489	3,456

### 3. 원재료 및 생산설비

#### 가. 매입 현황

(단위 : 백만원)

부문	유형	품목	제16기	제15기	제14기	주요매입처
SMT부문	원재료	FPCB	35,473	64,636	41,407	(주)인터플렉스 외
	원재료	IC	76,127	82,963	54,305	삼성디스플레이(주) 외
	원재료	기타	15,673	25,952	19,941	(주)우주일렉트로닉스 외
	소계			127,273	173,551	115,653
와이퍼부문	원재료	철판	6,010	5,225	4,511	성일특수강 외
	원재료	사출/압출	15,608	11,115	14,738	태광정공 외
	원재료	기타	41,809	32,281	32,996	유학테크 외
	소계			63,428	48,621	52,245
총합계			190,701	222,172	167,898	

주) 연결재무제표 기준으로 작성되었습니다.

#### 나. 원재료 가격 변동 추이

(단위 : 원)

부문	품목	제16기	제15기	제14기
SMT부문	FPCB	645	571	635
	IC	1,022	667	749
와이퍼부문	철판	1,168	1,217	1,252
	사출/압출	3,449	3,444	3,474

#### 다. 생산능력과 생산실적 및 가동률

(단위 : 천대)

제품품목명	구분	제16기	제15기	제14기
FPCA	생산능력	240,000	240,000	240,000
	생산실적	102,112	174,369	103,646
	가동율	42.55%	72.65%	43.19%
와이퍼	생산능력	56,039	45,876	47,256
	생산실적	45,878	34,357	35,030
	가동율	81.87%	74.89%	74.13%

주1) FPCA 생산능력 산출기준

월CAPA = MOUNT CPH합계 \* 설비효율 / 제품당 실장점수(日 21시간, 月 26일 작업기준)

주2) 와이퍼 생산능력 산출기준

월CAPA = 설비보유대수 \* 10.5hr / 日 \* 22日

## 라. 생산설비에 관한 사항

### (1) 생산설비의 현황

(단위 : 원)

(단위: 원)							
구분	토지	건축물	기계장치	금형	건설중인자산	기타	합계
취득원가							
기초금액	12,917,067,850	34,525,552,349	59,606,721,858	9,506,476,420	0	6,472,275,069	123,028,093,546
취득	0	0	237,683,442	0	2,085,795,998	0	2,323,479,440
대체	0	44,409,347	573,862,549	850,289,022	(1,933,865,350)	246,971,244	(218,333,188)
처분	0	(406,498,194)	(725,471,234)	0	0	(116,019,516)	(1,247,988,944)
환율변동	(125,511,835)	(492,939,721)	(622,467,391)	(275,197,406)	130,786	(178,564,028)	(1,694,549,595)
기말금액	12,791,556,015	33,670,523,781	59,070,329,224	10,081,568,036	152,061,434	6,424,662,769	122,190,701,259
감가상각누계액							
기초금액	0	12,185,719,885	40,056,739,994	7,121,987,737	0	5,099,124,119	64,463,571,735
감가상각비	0	1,029,467,856	3,528,053,311	885,024,298	0	245,034,789	5,687,580,254
처분	0	(406,492,194)	(721,602,178)	0	0	(113,789,148)	(1,241,883,520)
환율변동	0	(29,659,803)	(72,519,017)	(159,727,861)	0	(116,771,792)	(378,678,473)
기말금액	0	12,779,035,744	42,790,672,110	7,847,284,174	0	5,113,597,968	68,530,589,996
손상차손누계액							
기초금액	0	0	2,637,173,926	0	0	901,563	2,638,075,489

(단위: 원)							
구분	토지	건축물	기계장치	금형	건설중인자산	기타	합계
손상차손	0	0	0	0	0	0	0
처분	0	0	0	0	0	0	0
환율변동	0	0	(170,683,304)	0	0	(48,438)	(170,731,742)
기말금액	0	0	2,466,490,622	0	0	853,125	2,467,343,747
장부가액							
기초금액	12,917,067,850	22,339,832,464	16,912,807,938	2,384,488,683	0	1,372,249,387	55,926,446,322
기말금액	12,791,556,015	20,891,488,037	13,813,166,492	2,234,283,862	152,061,434	1,310,211,676	51,192,767,516

(2) 설비의 투자계획

※ 해당사항 없습니다.

## 4. 매출 및 수주상황

### 가. 매출 실적

(단위 : 백만원)

사업부문	매출유형	품 목	제16기	제15기	제14기	
SMT부문	제품	MAIN	수출	27,139	57,717	43,819
			내수	1	1	3
			합계	27,140	57,718	43,822
		TSP	수출	40,200	71,904	49,397
			내수	1	3	1
			합계	40,201	71,907	49,398
		기타	수출	83,747	74,123	42,183
			내수	14	47	48
			합계	83,761	74,170	42,231
	상품	기타	수출	-	-	-
			내수	499	531	1,992
			합계	499	531	1,992
와이퍼부문	제품	일반	수출	35,306	27,150	25,095
			내수	11,036	9,872	8,917
			합계	46,342	37,022	34,012
		플랫	수출	81,251	59,199	51,400
			내수	-	-	-
			합계	81,251	59,199	51,400

사업부문	매출유형	품 목	제16기	제15기	제14기	
		합계	81,251	59,199	51,400	
		하이브리드	수출	16,008	14,313	12,801
			내수	-	-	-
			합계	16,008	14,313	12,801
	합계	수출	283,651	304,406	224,695	
		내수	11,550	10,454	10,961	
		합계	295,201	314,860	235,656	

주) 연결재무제표 기준으로 작성되었습니다.

## 나. 판매경로 및 판매방법

### (1) 판매경로

(단위 : 백만원)

사업부문	구분	제16기 매출액	비중	판매경로
SMT부문	내수	151,086	51.18%	연결회사 → 디스플레이사
	수출	515	0.17%	연결회사 → 디스플레이사
와이퍼부문	내수	11,036	3.74%	연결회사 → 와이퍼 판매사
	수출	132,565	44.91%	연결회사 → 와이퍼 판매사
총계	내수	162,122	54.92%	
	수출	133,080	45.08%	
	합계	295,202	100.00%	

주) 연결재무제표 기준으로 작성되었습니다.

### (2) 판매방법 및 조건

SMT사업부문의 FPCA(Main/TSP)의 경우 당사와 거래하는 업체에 제품과 상품을 판매한 후 약 30일 이내 현금 결제하는 조건으로 거래하고 있습니다.

자동차 와이퍼 사업부문의 경우 제품을 판매한 후 20일 이내(약 60%) 또는 60일 이내(약 40%) 현금 결제하는 조건으로 거래하고 있습니다.

### (3) 판매전략

SMT사업부문의 경우 고객사의 발주물량을 최고품질의 제품으로 적시에 납품하여, 협력사 종합평가에서 경쟁사 대비 우위를 달성하고 시장점유율을 확대해 나갈 계획입니다. 또한, 베트남 법인은 PCM(Protection Circuit Modul), 전자담배, Neck Band, 무선이어폰 등 기존 아이টে에 대한 영업강화로 안정적인 물량 공급을 이루고, 국내 본사와 연계하여 Automotive Speaker 등 신규 아이টে에 확보하여 시장을 확대해 나갈 것입니다. 더불어, 장기적이고 안정적인 물량확보를 위하여 대형 고객사(삼성전자, 삼성디스플레이) Vendor 등록을 추진하고 있습니다.

자동차 와이퍼 사업부문의 경우 Price(가격전략), Product(제품전략), Place(시장전략), Promotion(판매촉진전략)의 '4P 전략'을 통하여 회사의 경쟁력을 강화하고 시장을 확대하기 위한 노력을 지속하고 있습니다. 당사는 먼저 제품 수요에 대한 경쟁력 있는 가격 전략을 펼쳐 효율적인 제품 공급을 추진하고 있으며, 신규 사업에서의 이익률 확보를 통해 사업 안정화를 도모하고 있습니다. 더불어 특허에 민감한 Retailer 위주의 신규 고객 소개를 통하여 판매량을 늘려가고 있으며, 빠르게 증가하고 있는 애프터마켓 시장에서의 하이브리드와이퍼 블레이드의 교체수요를 충족시키고, 나아가 신규 고객을 창출하기 위하여 최고 품질의 제품을 공급하고 있습니다. 당사는 효율적인 시장 공략을 위하여 우선적으로 와이퍼 블레이드 유통 대형 메이커(ITW, Pylon, Mighty 등)에 집중하고 Trico, Valeo 등의 와이퍼 블레이드 제조업체도 공략하고 있습니다. 추가적으로 중남미 국가별로 충분한 구매력을 보유하고 있는 Codinter, AutoZone Mexico, Dyna 등의 업체를 공략하여 판매량 증대를 목표로 하고 있습니다. 또한, 중남미 지역 매출 확대를 위해 멕시코시티에 중소기업진흥공단의 수출인큐베이터 사업을 지원받아 파견인력이 주재하면서 영업활동을 진행하고 있습니다.

#### 다. 주요매출처 현황

연결기준 2025년 당기 당사의 주요 매출처는 SDT, ITW이며 주요 매출처에 대한 매출 비중은 전체 매출액 대비 약 81.64% 수준입니다.

(단위 : )

품목	수주 일자	납기	수주총액		기납품액		수주잔고	
			수량	금액	수량	금액	수량	금액
-	-	-	-	-	-	-	-	-
합 계			-	-	-	-	-	-

1. SMT사업부문은 고객사의 생산계획에 의한 주문생산방식으로, 수시로 발주를 받아 제품을 납품하고 있습니다.

2. 와이퍼 사업부문은 고객 주문생산방식이 대부분이며, 일부는 수탁생산하여 발주 시 납품하는 형식을 취하고 있습니다.

## 5. 위험관리 및 파생거래

당사의 금융부채는 금융기관 차입금, 매입채무및기타채무 등으로 구성되어 있으며, 이러한 금융부채는 영업 및 투자활동을 위한 자금을 조달하기 위하여 발생하였습니다. 또한, 당사는 영업활동에서 발생하는 매출채권, 현금 및 단기예금과 같은 다양한 금융자산도 보유하고 있습니다. 따라서, 시장위험(금리위험, 가격위험, 외환위험)에 노출되어 있으며, 위험관리는 당사의 재무적 성과에 영향을 미치는 잠재적 위험을 식별하여 허용가능한 수준으로 감소, 제거 및 회피하는 것을 그 목적으로 하고 있습니다. 또한, 당사는 투기 목적의 파생상품 거래를 실행하지 않는 것이 기본적인 정책입니다.

### 가. 금리위험

이자율 위험은 미래의 시장 이자율 변동에 따라 예금 또는 차입금 등에서 발생하는 이자수익 및 이자비용이 변동될 위험을 뜻하며, 이는 주로 변동금리부 조건의 차입금에서 발생하고 있습니다. 당의 이자율위험 관리의 목표는 이자율 변동으로 인한 불확실성과 순이자비용의 최소화를 추구함으로써 기업의 가치를 극대화하는데 있습니다.

당기말 현재 다른 모든 변수가 일정하고 이자율이 1%포인트 변동 시 당사의 세전순이익 및 자본은 475,484천원 변동됩니다.

## 나. 가격위험

당기말 현재 당사가 보유하고 있는 상장지분증권은 없습니다.

## 다. 외환위험

당사는 정상적인 거래에서 야기되는 환율변동위험에 노출되어 있습니다. 당사는 내부적으로 원화 환율변동에 대한 환위험을 정기적으로 측정하고 있습니다. 당기말 현재 다른 모든 변수가 일정하고 환율이 5% 변동 시 당사의 세전순이익 및 자본은 1,499,406천원 변동됩니다.

## 라. 파생상품

※ 해당사항 없음

# 6. 주요계약 및 연구개발활동

## 가. 경영상의 주요계약

※ 해당사항 없음

## 나. 연구개발 조직 개요

당사의 연구개발 전담부서는 EDD 사업부 수석연구원 1명, AD 사업부 수석연구원 5명, 책임연구원 4명, 선임연구원 2명으로 구성되어 있으며 다수의 스태프가 보조하고 있습니다.

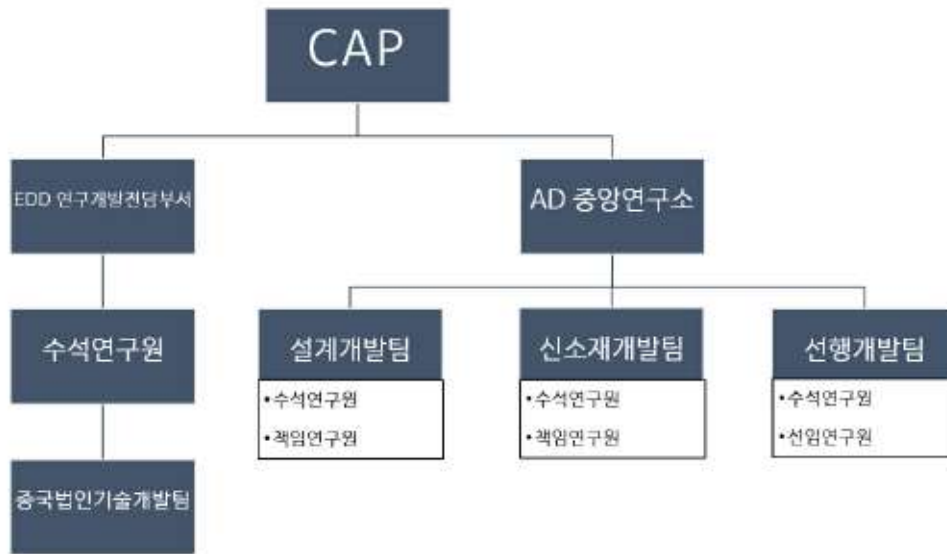

연구소

다. 연구개발비용

(단위 : 백만원)

구 분		제16기	제15기	제14기
자산처리	원재료비	-	-	-
	인건비	-	-	-
	감가상각비	-	-	-
	위탁용역비	-	-	-
	기타 경비	-	-	-
	소 계	-	-	-
비용처리	제조원가	-	-	-
	판관비	1,815	1,718	1,672
합 계		1,815	1,718	1,672
(매출액 대비 비율)		0.61%	0.55%	0.71%

주) 연결재무제표 기준 금액입니다.

라. 연구개발 실적

연구 과제명	연구기관	연구결과 및 기대효과	내용	연구 기간
검사JIG 변경	캐프	생산성 향상 및 품질 안정화	SMT 완료된 제품을 검사하는 장비로서 검사 방법을 변경하여 검출력을 향상시킴	-
Screen Printer 인쇄품질 향상	캐프	품질 안정화	인쇄 품질에 영향을 주는 요소를 발굴하여 JIG 설계 및 개발	-
투입 JIG 개발	캐프	생산성 향상 및 품질 안정화	FPCB 투입하는 JIG로 현재 사람이 부착하는 방법에서 JIG를 사용하여 투입하는 방법임	-
UL1	㈜캐프	원가절감형 Flat 개발	부품 경량화 및 부품수 축소 설계, 저가 재료 등을 통한 저가 제품 개발	23/12/01~25/7/30
RF2	㈜캐프	ITW 및 유럽 고객향 Rear Flat 개발로 매출 확대	미주 및 유럽향 Non Spoiler 디자인의 Rear 전용 Flat 개발	24/8/1~25/4/30
LF1	㈜캐프	원가절감형 Flat 개발	부품 경량화 및 부품수 축소 설계, 저가 재료 등을 통한 저가 제품 개발	24/12/01~25/7/30
NF14	㈜캐프	ITW 외의 고객 판매를 위한 Flat 개발을 통한 신규 고객 확보	U-Hbok Adapter 신규 개발을 통한 NF 시리즈 개발	25/1/7~25/6/30
NA4	㈜캐프	DE 노즐 장착 가능한 신규 Adapter 개발을 통한 매출 확대	고객 요청으로 DE 노즐 장착 가능한 Omni Adapter 개발	25/2/1~25/11/28
EvF1 28"	㈜캐프	영업 활성화를 위한 Electric Vehicle 특화 Flat Blade 28" 추가개발	영업 활성화를 위한 추가 인치 개발	25/2/14~25/8/29
Clearplus NF1	㈜캐프	LHD,RHD 공용 사용 가능 Blade 개발	고객 요청으로 양방향 Base 개발	25/7/11~25/12/20
LF2	㈜캐프	유럽 및 동남아 지역 공략용 저가형 Blade 개발	Semi Direct fit adapter 적용 원가경쟁력 있는 제품 개발	25/7/1~25/11/30
ECF1	㈜캐프	친환경 Flat Blade 개발	재활용 원재료 적용을 통한 탄소배출 저감 친환경 제품 개발	25/3/2~26/2/27

## 7. 기타 참고사항

### 가. 지적재산권 보유현황

번호	구분	내용	권리자	출원일	등록일	적용	번호
1	특허	Method of assembling metal clamp and body springs of wiper blade for vehicle (CMF1)	(주)캐프	2009-11-09	2019-01-23	○	유럽
2	특허	Wiper blade assembly (CS5)	(주)캐프	2017-04-24	2019-02-05	○	미국
3	디자인	자동차용 윈도우 와이퍼(SH1)	(주)캐프	2018-02-22	2019-02-13	○	대한민국
4	디자인	Adapter of windscreen wiper (OMA1 어댑터)	(주)캐프	2017-10-10	2019-03-05	○	미국
5	디자인	자동차 윈도우와이퍼용 어댑터 (DENSO PTB 어댑터 2)	(주)캐프	2018-03-28	2019-03-07	-	대한민국
6	특허권	Wiper blade assembly (MA42 이중압출 스포일러)	(주)캐프	2015-05-10	2019-05-15	○	유럽
7	특허권	Connector of wiper blade device (MA53 P&H 어댑터)	(주)캐프	2014-02-18	2019-06-05	○	유럽
8	디자인	Windscreen wiper (SC1)	(주)캐프	2016-12-21	2019-07-23	○	미국
9	특허권	Wiper blade assembly (HF1 중공 구조)	(주)캐프	2017-03-03	2019-08-06	-	미국
10	특허권	Wiper blade assembly structure (Rear Blade)	(주)캐프	2011-09-20	2019-08-14	○	유럽
11	디자인	자동차용 윈도우 와이퍼(NH1)	(주)캐프	2019-01-16	2019-10-16	○	대한민국
12	특허권	와이퍼 블레이드 조립체 (EF3)	(주)캐프	2017-11-09	2019-11-28	○	대한민국
13	디자인	자동차 윈도우와이퍼용 어댑터 (NA12 어댑터)	(주)캐프	2019-02-01	2019-11-28	○	대한민국

번호	구분	내용	권리자	출원일	등록일	적용	번호
14	디자인	자동차용 윈도우 와이퍼 스포일러 (NH1 스포일러)	(주)캐프	2019-01-18	2020-01-31	○	대한민국
15	특허	와이퍼 장치 (SFB 컨셉)	(주)캐프	2018-08-06	2020-02-05	-	대한민국
16	디자인	자동차용 윈도우 와이퍼 (CS7 코인치)	(주)캐프	2019-06-26	2020-02-24	○	대한민국
17	디자인	자동차용 윈도우 와이퍼 (CS7 저인치)	(주)캐프	2019-06-26	2020-02-24	○	대한민국
18	특허	어댑터 및 이를 구비한 와이퍼장치 (Benz 전용 어댑터)	(주)캐프	2018-03-12	2020-03-20	○	대한민국
19	실용신안	Wiper device (SFB 컨셉)	(주)캐프	2019-08-06	2020-06-02	-	중국
20	특허	와이퍼 장치 (NH1)	(주)캐프	2019-02-21	2020-06-02	○	대한민국
21	특허	와이퍼 장치 (NH1)	(주)캐프	2019-02-25	2020-06-02	○	대한민국
22	특허	와이퍼 구동장치 (조그시스템)	(주)캐프	2018-11-29	2020-09-16	-	대한민국
23	실용신안	Wiper device (NH2 락킹 캡)	(주)캐프	2020-02-28	2020-10-16	-	중국
24	디자인	ADAPTER FOR WINDSCREEN WIPER (NA12 어댑터)	(주)캐프	2019-03-16	2020-10-27	○	미국
25	특허	Wiper device (NH1)	(주)캐프	2019-11-26	2020-12-22	○	중국
26	특허	COATING COMPOSITION FOR A SILICONE RUBBER WIPER BLADE AND SILICONE RUBBER WIPER BLADE USING THE SAME(실리콘 고무 코팅)	(주)캐프	2018-09-24	2021-01-05	○	미국
27	특허	Wiper device (NH1)	(주)캐프	2019-11-22	2021-04-20	○	중국
28	특허	와이퍼 장치 (NH1)	(주)캐프	2019-07-09	2021-05-13	○	대한민국
29	특허	와이퍼 블레이드 조립용 어댑터 및 와이퍼 블레이드 조립체 (BE-2 어댑터)	(주)캐프	2019-10-14	2021-06-01	○	대한민국
30	특허	WIPER BLADE ASSEMBLY (EF3)	(주)캐프	2018-03-23	2021-06-08	-	미국
31	특허	와이퍼 블레이드용 코팅 조성물 및 이를 이용한 코팅 방법 (BN고무 코팅액)	(주)캐프	2019-06-14	2021-06-11	○	대한민국
32	디자인	자동차용 와이퍼 블레이드 (SnC)	(주)캐프	2020-11-24	2021-11-24	○	대한민국
33	특허	와이퍼 블레이드 조립용 어댑터, 와이퍼 블레이드 조립체 및 와이퍼 장치(RE-2어댑터)	(주)캐프	2019-10-14	2021-12-08	○	대한민국
34	특허	와이퍼 블레이드 조립용 어댑터, 와이퍼 블레이드 조립체 및 와이퍼 장치(NA2 어댑터)	(주)캐프	2019-12-02	2021-12-08	○	대한민국
35	특허	Wiper Device (NH1)	(주)캐프	2020-02-19	2022-01-18	○	미국
36	특허	ADAPTOR FOR ASSEMBLING WIPER BLADE (BE-2 어댑터)	(주)캐프	2020-04-22	2022-01-25	○	미국
37	특허	Wiper Device (NH1)	(주)캐프	2020-02-19	2022-04-05	○	미국
38	특허	와이퍼 블레이드용 그래핀 코팅 조성물 및 이를 이용한 코팅방법 (그래핀 코팅액)	(주)캐프	2021-01-11	2022-04-05	○	대한민국
39	특허	그래핀을 포함하는 와이퍼 블레이드용 코팅 조성물 및 이를 이용하여 코팅된 와이퍼 블레이드 (그래핀 코팅액)	(주)캐프	2021-04-27	2022-04-05	○	대한민국
40	특허	ADAPTOR FOR ASSEMBLING WIPER BLADE (RE-2 어댑터)	(주)캐프	2020-09-17	2022-04-12	○	미국
41	특허	Coating composition for wiper blade and method for coating the wiper blade using the same (BN고무 코팅액)	(주)캐프	2020-06-11	2023-02-14	○	미국
42	특허	ADAPTOR FOR ASSEMBLING WIPER BLADE (BE-2 어댑터)	(주)캐프	2020-08-11	2023-01-04	○	유럽
43	특허	Wiper Device(NH1 커버부)	(주)캐프	2020-06-29	2023-02-14	○	미국
44	특허	와이퍼용 체결기구, 와이퍼 블레이드 조립체 및 와이퍼 장치 (EV A1 어댑터)	(주)캐프	2021-09-08	2023-04-04	○	한국
45	특허	와이퍼용 체결기구, 와이퍼 블레이드 조립체 및 와이퍼 장치 (NA 2 어댑터)	(주)캐프	2020-11-03	2023-11-28	○	미국
46	특허	와이퍼 블레이드용 알립 장치 및 와이퍼 블레이드 (e-Li)	(주)캐프	2022-07-25	2023-12-05	-	미국
47	특허	와이퍼용 체결기구, 와이퍼 블레이드 조립체 및 와이퍼 장치 (EV A1 어댑터)	(주)캐프	2022-09-06	2023-11-14	○	미국
48	특허	COATING COMPOSITION FOR WIPER BLADE COMPRISING GRAPHENE(그래핀코팅액)	(주)캐프	2022-01-10	2024-05-27	○	미국
49	특허	Wiper Device (NH1 커버부)	(주)캐프	2020-06-29	2024-03-04	○	중국
50	특허	와이퍼 장치 (BMW2 어댑터)	(주)캐프	2022-03-18	2024-03-13	○	한국

번호	구분	내용	권리자	출원일	등록일	적용	번호
51	디자인	자동차용 와이퍼 블레이드 (MF1 스포일러)	(주)캐프	2023-06-08	2024-03-13	○	한국
52	특허	와이퍼용 체결기구, 와이퍼 블레이드 조립체 및 와이퍼 장치 (AUDI2 어댑터)	(주)캐프	2022-03-21	2024-06-04	○	한국
53	특허	와이퍼용 체결기구, 와이퍼 블레이드 조립체 및 와이퍼 장치 (AUDI2 어댑터)	(주)캐프	2023-03-20	2024-08-20	○	미국
54	디자인	Main body of the wiper blade for automobiles(MF1 스포일러)	(주)캐프	2023-12-01	2024-07-30	○	중국
55	특허	와이퍼 블레이드 조립용 어댑터, 와이퍼 블레이드 조립체 및 와이퍼 장치(NA2 어댑터)	(주)캐프	2020-11-19	2024-09-13	○	중국
56	디자인	자동차용 와이퍼 스포일러 (EvF1 스포일러)	(주)캐프	2023-12-04	2024-09-20	○	한국
57	특허	WIPER DEVICE (BMW2 어댑터)	(주)캐프	2023-03-17	2024-11-26	○	미국
58	디자인	Windscreen Wiper Spoiler (GL21 스포일러)	(주)캐프	2023-12-25	2024-10-29	○	중국
59	특허	와이퍼 블레이드 조립용 어댑터 및 와이퍼 장치(RE-2 어댑터)	(주)캐프	2020-09-15	2025-07-30	○	유럽
60	특허	와이퍼 블레이드 조립용 어댑터 및 와이퍼 장치(AUDI2 어댑터)	(주)캐프	2023-03-15	2025-07-30	○	유럽
61	특허	와이퍼 블레이드 및 와이퍼 장치(MF1 스포일러)	(주)캐프	2023-06-16	2025-09-04	○	한국

### III. 재무에 관한 사항

#### 1. 요약재무정보

회사의 (연결)재무제표는 한국채택국제회계기준에 따라 작성 되었으며, 제16기 및 비교표 시된 제15기, 제14기 (연결)재무제표는 감사인의 감사(검토)를 받은 (연결)재무제표입니다.

#### 가. 요약연결재무정보

\*종속회사 변동상황

당기 연결대상 회사	전기 연결대상 회사
천진성일통신(유)	천진성일통신(유)
NPD VINA Co.,LTD	NPD VINA Co.,LTD
-	(주)캐프
GUANGDONG CAP AUTO PARTS CO., LTD	GUANGDONG CAP AUTO PARTS CO., LTD
CAP AMERICA, INC.	CAP AMERICA, INC.
CAP GLOBAL COMPANY LIMITED	CAP GLOBAL COMPANY LIMITED
CAP GLOBAL COMPANY LIMITED	CAP GLOBAL COMPANY LIMITED
MARUENU CO., LTD.	MARUENU CO., LTD.

※ 2025년 5월 31일 자회사 (주)캐프는 당사에 흡수합병되어 연결대상 회사에서 제외 되었습니다.

(단위:원)

구분	제 16 기	제 15 기	제 14 기
	2025년 12월말	2024년 12월말	2023년 12월말
[유동자산]	152,770,389,175	147,262,556,000	131,501,906,260
· 당좌자산	94,128,264,486	100,814,315,199	85,640,030,892
· 재고자산	42,229,492,949	38,336,081,940	37,894,995,562
· 기타	16,412,631,740	8,112,158,861	7,966,879,806
[비유동자산]	68,506,399,679	74,806,974,944	69,322,732,316
· 지분법적용투자주식	5,546,890,375	7,138,564,504	-
· 투자자산	418,873,399	418,873,399	418,873,399
· 유형자산	51,192,767,516	55,926,446,322	59,054,899,087
· 무형자산	7,202,955,327	7,156,483,445	6,675,962,580
· 기타비유동금융자산	327,612,112	438,036,157	392,110,032

· 기타	3,817,300,950	3,728,571,117	2,780,887,218
자산총계	221,276,788,854	222,069,530,944	200,824,638,576
[유동부채]	79,612,156,238	93,614,955,159	96,106,742,706
[비유동부채]	10,057,695,106	12,548,696,597	11,748,827,910
부채총계	89,669,851,344	106,163,651,756	107,855,570,616
[지배기업 소유주지분]	131,606,937,510	115,905,879,188	92,969,067,960
· 자본금	10,767,592,500	10,767,592,500	10,767,592,500
· 자본잉여금	47,210,820,103	47,210,820,103	47,215,657,103
· 자본조정	(4,108,267,406)	(4,108,267,406)	(4,108,267,406)
· 기타포괄손익누계액	1,379,799,984	4,576,204,218	705,872,071
· 이익잉여금	76,356,992,329	57,459,529,773	38,388,213,692
[비지배지분]	-	-	-
자본총계	131,606,937,510	115,905,879,188	92,969,067,960
	2025년 1월~12월	2024년 1월~12월	2023년 1월~12월
매출액	295,201,227,543	314,860,003,676	235,656,834,157
영업이익	24,273,352,321	19,953,699,021	5,917,198,377
연결총당기순이익	19,466,979,034	19,077,047,786	3,304,542,495
지배기업 소유주지분	19,466,979,034	19,077,047,786	3,304,542,495
비지배지분	-	-	-
기본주당순이익(단위 : 원)	904	886	153
희석주당순이익(단위 : 원)	904	886	153
연결에 포함된 회사수	7개	8개	8개

■ 제16기 재무제표는 주주총회 승인 전 재무제표이며, 주주총회에서 부결되거나 수정이 발생한 경우 정정보고서를 통해 그 내용 및 사유 등을 반영할 예정입니다.

#### 나. 요약별도재무정보

(단위:원)

구분	제 16 기	제 15 기	제 14 기
	2025년 12월말	2024년 12월말	2023년 12월말
[유동자산]	116,425,507,256	74,210,512,726	63,031,687,923
· 당좌자산	71,531,461,708	70,277,112,887	58,682,402,242
· 재고자산	29,906,551,293	90,551,153	9,251,962
· 기타	14,987,494,255	3,842,848,686	4,340,033,719
[비유동자산]	96,599,597,904	82,072,329,501	59,526,948,150
· 투자자산	68,457,972,251	81,001,141,926	58,809,652,024
· 유형자산	16,022,204,027	68,631,819	29,935,061

· 무형자산	908,809,604	490,106,882	441,855,065
· 기타비유동금융자산	8,787,779,163	267,180,000	245,506,000
· 기타비유동자산	1,075,679,983	-	-
· 기타	1,347,152,876	245,268,874	-
자산총계	213,025,105,160	156,282,842,227	122,558,636,073
[유동부채]	71,790,997,173	33,368,281,725	25,643,752,801
[비유동부채]	8,628,679,084	5,234,661,962	1,523,530,936
부채총계	80,419,676,257	38,602,943,687	27,167,283,737
[자본금]	10,767,592,500	10,767,592,500	10,767,592,500
[자본잉여금]	47,582,621,681	47,582,621,681	47,582,621,681
[자본조정]	(3,929,053,517)	(3,423,430,000)	(3,423,430,000)
[기타포괄손익누계액]	1,379,800,013	4,576,204,248	705,872,101
[이익잉여금]	76,804,468,226	58,176,910,111	39,758,696,054
자본총계	132,605,428,903	117,679,898,540	95,391,352,336
종속·관계·공동기업 투자주식의 평가방법	지분법	지분법	지분법
	2025년 1월~12월	2024년 1월~12월	2023년 1월~12월
매출액	213,477,804,254	185,829,250,052	118,124,215,943
영업이익	10,625,432,705	6,778,804,475	3,070,482,839
당기순이익	19,197,075,193	18,423,945,762	2,627,629,078
기본주당순이익(단위 : 원)	891	856	122
희석주당순이익(단위 : 원)	891	856	122

■ 제16기 재무제표는 주주총회 승인 전 재무제표이며, 주주총회에서 부결되거나 수정이 발생한 경우 정정보고서를 통해 그 내용 및 사유 등을 반영할 예정입니다.

## 2. 연결 재무제표

■ 제16기 재무제표는 주주총회 승인 전 재무제표이며, 주주총회에서 부결되거나 수정이 발생한 경우 정정보고서를 통해 그 내용 및 사유 등을 반영할 예정입니다.

### 2-1. 연결 재무상태표

#### 연결 재무상태표

제 16 기	2025.12.31 현재
제 15 기	2024.12.31 현재
제 14 기	2023.12.31 현재

(단위 : 원)

	제 16 기	제 15 기	제 14 기
자산			
유동자산	152,770,389,175	147,262,556,000	131,501,906,260
현금및현금성자산	64,023,901,110	64,142,597,386	61,288,755,589
매출채권 및 기타유동채권	30,104,363,376	36,671,717,813	24,351,275,303
기타유동금융자산	9,332,406,957	1,109,524,879	1,111,852,048
유동재고자산	42,229,492,949	38,336,081,940	37,894,995,562
당기법인세자산	309,039,490	213,494,769	789,771,358
매각예정비유동자산	5,144,308,419	5,144,308,419	5,144,308,419
기타유동자산	1,626,876,874	1,644,830,794	920,947,981
비유동자산	68,506,399,679	74,806,974,944	69,322,732,316
종속기업, 공동기업과 관계기업에 대한 투자자산	5,546,890,375	7,138,564,504	0
유형자산	51,192,767,516	55,926,446,322	59,054,899,087
투자부동산	418,873,399	418,873,399	418,873,399
사용권자산	5,838,450,147	6,001,589,718	5,474,381,343
무형자산	1,364,505,180	1,154,893,727	1,201,581,237
이연법인세자산	2,741,620,967	2,525,002,445	2,767,557,663
기타비유동금융자산	327,612,112	438,036,157	392,110,032
기타비유동자산	1,075,679,983	1,203,568,672	13,329,555
자산총계	221,276,788,854	222,069,530,944	200,824,638,576
부채			
유동부채	79,612,156,238	93,614,955,159	96,106,742,706
매입채무 및 기타유동채무	23,358,818,030	36,037,679,552	24,999,815,112
유동 차입금(사채 포함)	48,143,495,961	49,184,225,550	66,596,241,383
기타유동금융부채	7,033,722,885	5,556,339,271	4,205,823,435
기타 유동부채	10,961,311	30,091,544	68,896,833
당기법인세부채	1,065,158,051	2,806,619,242	235,965,943
비유동부채	10,057,695,106	12,548,696,597	11,748,827,910

	제 16 기	제 15 기	제 14 기
장기차입금(사채 포함), 총액	5,137,349,362	7,398,463,457	7,395,131,765
기타비유동금융부채	1,054,242,639	1,258,274,876	477,700,144
순확정급여부채	3,866,103,105	3,891,958,264	3,875,996,001
이연법인세부채	0	0	0
부채총계	89,669,851,344	106,163,651,756	107,855,570,616
자본			
지배기업의 소유주에게 귀속되는 자본	131,606,937,510	115,905,879,188	92,969,067,960
자본금	10,767,592,500	10,767,592,500	10,767,592,500
자본잉여금	47,210,820,103	47,210,820,103	47,215,657,103
기타자본조정	(4,108,267,406)	(4,108,267,406)	(4,108,267,406)
기타포괄손익누계액	1,379,799,984	4,576,204,218	705,872,071
이익잉여금(결손금)	76,356,992,329	57,459,529,773	38,388,213,692
비지배지분	0	0	0
자본총계	131,606,937,510	115,905,879,188	92,969,067,960
자본과부채총계	221,276,788,854	222,069,530,944	200,824,638,576

## 2-2. 연결 포괄손익계산서

### 연결 포괄손익계산서

제 16 기 2025.01.01 부터 2025.12.31 까지

제 15 기 2024.01.01 부터 2024.12.31 까지

제 14 기 2023.01.01 부터 2023.12.31 까지

(단위 : 원)

	제 16 기	제 15 기	제 14 기
수익(매출액)	295,201,227,543	314,860,003,676	235,656,834,157
매출원가	225,316,094,223	259,921,335,720	199,221,987,380
매출총이익	69,885,133,320	54,938,667,956	36,434,846,777
판매비와관리비	45,611,780,999	34,984,968,935	30,517,648,400
영업이익(손실)	24,273,352,321	19,953,699,021	5,917,198,377
금융수익	1,743,373,458	1,868,298,403	2,020,833,884
금융비용	2,547,205,215	3,805,624,926	4,225,132,110
기타영업외수익	8,804,883,465	12,100,972,242	8,514,550,356
기타영업외비용	9,809,655,007	11,713,468,166	8,048,864,122
지분법손익	821,003,618	4,342,338,533	0
법인세비용차감전순이익(손실)	23,285,752,640	22,746,215,107	4,178,586,385
법인세비용(수익)	(3,818,773,606)	3,669,167,321	874,043,890
당기순이익(손실)	19,466,979,034	19,077,047,786	3,304,542,495
당기순이익(손실)의 귀속			
지배기업의 소유주에게 귀속되는 당기순이익(손실)	19,466,979,034	19,077,047,786	3,304,542,495

	제 16 기	제 15 기	제 14 기
기타포괄손익	(3,765,920,712)	3,864,600,442	(1,840,960,356)
당기손익으로 재분류되지 않는 항목(세전기타포괄손익)	(569,516,478)	(5,731,705)	(885,134,104)
확정급여제도의 재측정손익(세전기타포괄손익)	(569,516,478)	(5,731,705)	(885,134,104)
종속기업지분법평가(세전기타포괄손익)	0	0	0
당기손익으로 재분류될 수 있는 항목(세전기타포괄손익)	(3,196,404,234)	3,870,332,147	(955,826,252)
해외사업장환산외환차이(세전기타포괄이익)	(1,164,191,109)	4,749,042,765	(955,826,252)
지분법자본변동	(2,032,213,125)	(878,710,618)	0
현금흐름위험회피손익(세전기타포괄손익)	0	0	0
총포괄손익	15,701,058,322	22,941,648,228	1,463,582,139
포괄손익의 귀속			
지배기업소유주지분	15,701,058,322	22,941,648,228	1,463,582,139
주당이익			
기본주당이익(손실) (단위 : 원)	904	886	153
희석주당이익(손실) (단위 : 원)	904	886	153

### 2-3. 연결 자본변동표

#### 연결 자본변동표

제 16 기 2025.01.01 부터 2025.12.31 까지

제 15 기 2024.01.01 부터 2024.12.31 까지

제 14 기 2023.01.01 부터 2023.12.31 까지

(단위 : 원)

	자본							
	지배기업의 소유주에게 귀속되는 지분						비지배 지분	자본 합계
	자본금	자본잉여금	자본조정	기타포괄손익누계액	이익잉여금	지배기업의 소유주에게 귀속되는 지분 합계		
2023.01.01 (기초자본)	10,767,592,500	47,215,657,103	(4,108,267,406)	1,661,698,323	35,968,805,301	91,505,485,821		91,505,485,821
당기순이익(손실)					3,304,542,495	3,304,542,495		3,304,542,495
종속기업 유상증자 비용								
종속기업투자로 발생한 손익				(955,826,252)		(955,826,252)		(955,826,252)
지분법을 사용하여 회계처리하는 관계기업과 공동기업의 기타포괄손익에 대한 지분, 세후								
파생상품평가손익								
확정급여제도의 재측정요소					(885,134,104)	(885,134,104)		(885,134,104)
2023.12.31 (기말자본)	10,767,592,500	47,215,657,103	(4,108,267,406)	705,872,071	38,388,213,692	92,969,067,960		92,969,067,960
2024.01.01 (기초자본)	10,767,592,500	47,215,657,103	(4,108,267,406)	705,872,071	38,388,213,692	92,969,067,960		92,969,067,960
당기순이익(손실)					19,077,047,786	19,077,047,786		19,077,047,786
종속기업 유상증자 비용		(4,837,000)				(4,837,000)		(4,837,000)
종속기업투자로 발생한 손익				4,749,042,765		4,749,042,765		4,749,042,765
지분법을 사용하여 회계처리하는 관계기업과 공동기업의 기타포괄손익에 대한 지분, 세후				(878,710,618)		(878,710,618)		(878,710,618)
파생상품평가손익								
확정급여제도의 재측정요소					(5,731,705)	(5,731,705)		(5,731,705)
2024.12.31 (기말자본)	10,767,592,500	47,210,820,103	(4,108,267,406)	4,576,204,218	57,459,529,773	115,905,879,188		115,905,879,188

	자본							
	지배기업의 소유주에게 귀속되는 지분						비지배 지분	자본 합계
	자본금	자본잉여금	자본조정	기타포괄손익누계액	이익잉여금	지배기업의 소유주에게 귀속되는 지분 합계		
2025.01.01 (기초자본)	10,767,592,500	47,210,820,103	(4,108,267,406)	4,576,204,218	57,459,529,773	115,905,879,188	0	115,905,879,188
당기순이익(손실)	0	0	0	0	19,466,979,034	19,466,979,034	0	19,466,979,034
종속기업 유상증자 비용	0	0	0	0	0	0	0	0
종속기업투자로 발생한 손익	0	0	0	(1,164,191,109)	0	(1,164,191,109)	0	(1,164,191,109)
지분법을 사용하여 회계처리하는 관계기업과 공동기업의 기타포괄손익에 대한 지분, 세후	0	0	0	(2,032,213,125)	0	(2,032,213,125)	0	(2,032,213,125)
파생상품평가손익	0	0	0	0	0	0	0	0
확정급여제도의 재측정요소	0	0	0	0	(569,516,478)	(569,516,478)	0	(569,516,478)
2025.12.31 (기말자본)	10,767,592,500	47,210,820,103	(4,108,267,406)	1,379,799,984	76,356,992,329	131,606,937,510	0	131,606,937,510

## 2-4. 연결 현금흐름표

### 연결 현금흐름표

제 16 기 2025.01.01 부터 2025.12.31 까지

제 15 기 2024.01.01 부터 2024.12.31 까지

제 14 기 2023.01.01 부터 2023.12.31 까지

(단위 : 원)

	제 16 기	제 15 기	제 14 기
영업활동현금흐름	14,330,673,190	26,566,834,252	8,890,197,611
당기순이익(손실)	19,466,979,034	19,077,047,786	3,304,542,495
영업활동으로부터 창출된 현금흐름	(2,745,896)	8,615,512,101	11,339,380,935
이자수취	1,520,491,380	1,870,625,572	2,017,136,109
이자지급(영업)	(942,286,140)	(2,713,346,438)	(4,208,221,559)
법인세환급(납부)	(5,711,765,188)	(283,004,769)	(3,562,640,369)
투자활동현금흐름	(10,110,808,933)	(6,132,161,381)	(1,294,615,644)
유형자산의 처분	29,409,937	41,426,165	165,573,187
기타비유동금융자산의 처분	0	0	275,644,366
기타유동금융자산의 처분	240,000,000	1,240,000,000	1,200,000,000
지분법적용 투자지분의 처분	183,260,570	707,333,105	0
유형자산의 취득	(2,323,479,440)	(2,614,647,560)	(1,620,341,605)
무형자산의 취득	0	0	(135,491,592)
기타비유동금융자산의 취득	0	(118,014,125)	0
기타유동금융자산의 취득	(8,240,000,000)	(1,240,000,000)	(1,180,000,000)
금융리스자산의 취득	0	0	0
지분법적용 투자지분의 취득	0	(4,148,258,966)	0
재무활동현금흐름	(3,894,441,535)	(18,009,683,222)	(5,609,633,335)
주식의 발행	0	0	0

	제 16 기	제 15 기	제 14 기
단기차입금의 증가	34,609,724,825	41,497,226,928	35,845,991,272
장기차입금의 증가	3,917,630,000	5,771,579,200	3,241,978,000
단기차입금의 상환	(33,264,609,000)	(59,694,091,593)	(24,299,922,603)
유동성장기부채의 상환	(8,873,474,357)	(5,307,476,321)	(20,188,671,704)
장기차입금의 상환	0	0	0
금융리스부채의 지급	(283,713,003)	(276,921,436)	(209,008,300)
배당금지급	0	0	0
기타금융부채의 상환	0	0	0
환율변동효과 반영전 현금및현금성자산의 순증가(감소)	325,422,722	2,424,989,649	1,985,948,632
현금및현금성자산에 대한 환율변동효과	(444,118,998)	428,852,148	(726,982,616)
기초현금및현금성자산	64,142,597,386	61,288,755,589	60,029,789,573
기말현금및현금성자산	64,023,901,110	64,142,597,386	61,288,755,589

### 3. 연결재무제표 주석

제 16(당) 기 2025년 01월 01일부터 2025년 12월 31일까지

제 15(전) 기 2024년 01월 01일부터 2024년 12월 31일까지

주식회사 캐프와 그 종속회사

#### 1. 연결대상회사의 개요

##### (1) 지배기업의 개요

주식회사 캐프(이하 "지배기업")는 2010년 2월 2일에 설립되어 Surface Mount Technology(표면실장기술)을 활용한 휴대폰 부품의 제조 및 판매업과 자동차용 와이퍼 블레이드의 제조 및 판매업을 주요 사업으로 영위하고 있으며, 2013년 3월 25일에 상호를 주식회사 뉴포트디스플레이에서 주식회사 엔피디로 변경였으며 2020년 3월 16일 코스닥시장에 상장하였습니다.

지배기업은 2025년 5월 31일을 합병기일로 하여 종속회사인 구, 주식회사 캐프를 흡수합병하였으며, 상호를 주식회사 엔피디에서 주식회사 캐프로 변경하였습니다.

지배기업은 경기도 화성시에 본사를 두고 있으며, 당기말 현재 최대주주는 에스엔케이폴리텍 주식회사(지분율 64.08%)이고, 대표이사는 강명구, 정용의입니다.

##### (2) 종속기업의 현황

보고기간종료일 현재 연결재무제표에 포함된 종속기업(이하 '연결실체')의 현황은 다음과 같습니다.

투자회사	종속기업명	지배기업기준	주요 영업활동	소재지	지분율		결산일
					당기말	전기말	
지배기업	천진성일통신(유)	자회사	전자부품 제조	중국	100.00%	100.00%	12월31일
지배기업	NPD VINA Co.,LTD	자회사	전자부품 제조	베트남	100.00%	100.00%	12월31일
지배기업	구,(주)캐프(*)	자회사	자동차부품 제조	대한민국	-	94.45%	12월31일
지배기업	GUANGDONG CAP AUTO PARTS CO., LTD	자회사	자동차부품 제조	중국	100.00%	100.00%	12월31일
지배기업	CAP AMERICA, INC.	자회사	자동차부품 유통	미국	100.00%	100.00%	12월31일
지배기업	CAP GLOBAL COMPANY LIMITED	자회사	자동차부품 제조	베트남	100.00%	100.00%	12월31일
지배기업	CAP GLOBAL CO., LTD	자회사	자동차부품 유통	일본	100.00%	100.00%	12월31일
CAP GLOBAL CO., LTD	MARUENU CO.,LTD.	손자회사	자동차부품 유통	일본	99.29%	99.29%	12월31일

(\*) 2025년 5월 31일을 합병기일로 지배기업은 구,(주)캐프를 흡수합병하고 사명을

(주)캐프로 변경하였습니다.

(3) 주요 종속기업의 요약 재무정보

① 당기말

(단위: 원)					
회사명	자산총액	부채총액	매출액	당기순손익	총포괄손익
천진성일통신(유)	35,722,575,820	9,173,905,626	152,112,858,694	(1,060,106,189)	(626,307,997)
NPD VINA Co.,LTD	3,302,791,524	166,227,701	-	(553,281,187)	(7,425,720)
GUANGDONG CAP AUTO PARTSCO., LTD(*)	1,370,191,920	14,681,683	125,910,076	(382,640,481)	(367,915,082)
CAP AMERICA, INC.(*)	5,001,940,969	2,509,091,638	2,716,709,435	654,198,676	626,449,013
CAP GLOBAL COMPANY LIMITED(*)	49,298,307,081	26,114,331,951	73,163,688,296	10,324,557,107	9,250,409,829
CAP GLOBAL CO., LTD(*)	22,550,076,538	7,180,563,026	9,847,919,855	(496,772,910)	(2,884,559,261)

(\*) 전기까지는 구,(주)캐프 연결재무정보 기준으로 주석이 작성되었으나, 당기 중 지배기업은 구,(주)캐프를 흡수합병하여 구,(주)캐프는 소멸하고 구,(주)캐프의 종속회사들이 별도로 표시되었습니다.

② 전기말

(단위: 원)					
회사명	자산총액	부채총액	매출액	당기순손익	총포괄손익
천진성일통신(유)	52,231,282,854	25,056,304,663	204,759,807,888	3,513,635,252	(422,179,261)
NPD VINA Co.,LTD	3,832,326,134	688,336,591	257,535,977	(4,655,676,661)	(1,825,742,298)
구,(주)캐프	116,207,864,603	66,377,306,093	110,533,743,938	12,059,782,491	13,000,497,049

상기 요약 재무정보는 연결실체 간의 내부거래를 제거하기 전의 금액이며, 구,(주)캐프는 연결재무제표 상의 금액입니다.

2. 재무제표 작성기준

(1) 회계기준의 적용

연결실체는 주식회사 등의 외부감사에 관한 법률 제5조 1항 1호에서 규정하고 있는 국제회계기준위원회의 국제회계기준을 채택하여 정한 회계처리기준인 한국채택국제회계기준에 따라 재무제표를 작성하였습니다.

연결실체의 연결재무제표는 2026년 3월 3일자 이사회에서 승인되었으며, 2026년 3월 19일자 주주총회에서 최종 승인될 예정입니다.

## (2) 측정기준

연결재무제표는 아래에서 열거하고 있는 재무상태표의 주요 항목을 제외하고는 역사적원가를 기준으로 작성되었습니다.

- 공정가치로 측정되는 금융상품
- 확정급여채무의 현재가치에서 사외적립자산의 공정가치를 차감한 확정급여부채

## (3) 기능통화와 표시통화

연결실체 내 개별기업의 재무제표는 각 개별기업의 영업활동이 이루어지는 주된 경제환경의 통화인 기능통화로 작성되고 있습니다. 연결실체의 연결재무제표는 보고기업인 지배기업의 기능통화 및 표시통화인 원화로 작성하여 보고하고 있습니다.

## (4) 추정과 판단

한국채택국제회계기준에서는 재무제표를 작성함에 있어서 회계정책의 적용이나, 보고기간말 현재 자산, 부채 및 수익, 비용의 보고금액에 영향을 미치는 사항에 대하여 경영진의 최선의 판단을 기준으로 한 추정치와 가정의 사용을 요구하고 있습니다. 보고기간말 현재 경영진의 최선의 판단을 기준으로 한 추정치와 가정이 실제 환경과 다를 경우 이러한 추정치와 실제 결과는 다를 수 있습니다.

추정치와 추정에 대한 기본 가정은 지속적으로 검토되고 있으며, 회계추정의 변경은 추정이 변경된 기간과 미래 영향을 받을 기간 동안 인식되고 있습니다.

### ① 경영진의 판단

연결재무제표에 인식된 금액에 유의한 영향을 미치는 회계정책의 적용과 관련된 주요한 경영진의 판단에 대한 정보는 다음의 주석에 포함되어 있습니다.

- 주석 1: 연결 범위 - 사실상 지배력을 보유하고 있는지 여부
- 주석 16: 리스기간 - 연장선택권의 행사가능성이 상당히 확실한지 여부

### ② 가정과 추정의 불확실성

다음 보고기간 이내에 중요한 조정이 발생할 수 있는 유의한 위험이 있는 가정과 추정의 불확실성에 대한 정보는 다음의 주석에 포함되어 있습니다.

- 주석 10: 재고자산 - 재고자산의 순실현재가치평가

- 주석 21: 순확정급여부채 - 주요 보험수리적 가정
- 주석 32: 법인세 - 이연법인세자산의 인식
- 주석 36: 우발사항 및 지급보증 - 자원의 유출 가능성과 금액에 대한 가정

### ③ 공정가치 측정

연결실체의 회계정책과 공시사항은 다수의 금융 및 비금융자산과 부채에 대해 공정가치 측정을 요구하고 있는 바, 연결실체는 공정가치평가 정책과 절차를 수립하고 있습니다. 동 정책과 절차에는 공정가치 서열체계에서 수준 3으로 분류되는 공정가치를 포함한 모든 유의적인 공정가치 측정의 검토를 책임지는 평가부서의 운영을 포함하고 있으며, 그 결과는 재무담당임원에게 직접 보고되고 있습니다.

평가부서는 정기적으로 관측 가능하지 않은 유의적인 투입변수와 평가 조정을 검토하고 있습니다. 공정가치측정에서 중개인 가격이나 평가기관과 같은 제3자 정보를 사용하는 경우, 평가부서에서 제3자로부터 입수한 정보에 근거한 평가가 공정가치 서열체계 내 수준별 분류를 포함하고 있으며 해당 기준서의 요구사항을 충족한다고 결론을 내릴 수 있는지 여부를 판단하고 있습니다.

자산이나 부채의 공정가치를 측정하는 경우, 연결실체는 최대한 시장에서 관측가능한 투입변수를 사용하고 있습니다. 공정가치는 다음과 같이 가치평가기법에 사용된 투입변수에 기초하여 공정가치 서열체계 내에서 분류됩니다.

- 수준 1: 측정일에 동일한 자산이나 부채에 대한 접근 가능한 활성시장의 조정되지 않은 공시가격
- 수준 2: 수준 1의 공시가격 이외에 자산이나 부채에 대해 직접적으로 또는 간접적으로 관측가능한 투입변수
- 수준 3: 자산이나 부채에 대한 관측가능하지 않은 투입변수

자산이나 부채의 공정가치를 측정하기 위해 사용되는 여러 투입변수가 공정가치 서열체계 내에서 다른 수준으로 분류되는 경우, 연결실체는 측정치 전체에 유의적인 공정가치 서열체계에서 가장 낮은 수준의 투입변수와 동일한 수준으로 공정가치 측정치 전체를 분류하고 있으며, 변동이 발생한 보고기간말에 공정가치 서열체계의 수준 간 이동을 인식하고 있습니다.

공정가치 측정 시 사용된 가정의 자세한 정보는 아래 주석에 포함되어 있습니다.

- 주석 38: 공정가치

### 3. 회계정책과 공시의 변경

(1) 연결실체는 2025년 1월 1일로 개시하는 회계기간부터 다음의 제·개정 기준서를 신규로 적용하였습니다.

- 기업회계기준서 제1021호 '환율변동효과' 개정

동 개정사항은 외환시장이 정상적으로 작동하지 않을 때 기능통화에 의한 외화거래 보고와 해외사업장의 기능통화를 지배기업의 표시통화로 환산하는 규정을 명확히 하기 위해, 두 통화간 교환가능성을 평가하는 규정을 추가합니다. 또한, 두 통화간 교환이 가능한지를 평가하여 교환가능성이 결여되었다고 판단한 경우, 적용할 현물환율을 추정하는 규정을 추가하였습니다. 해당 기준서의 개정으로 인하여 연결재무제표에 미치는 유의적인 영향은 없습니다.

(2) 연결실체가 적용하지 않은 제·개정 기준서 및 해석서

제정 또는 공표됐으나 2025년 1월 1일 이후 시작하는 회계연도에 시행일이 도래하지 않았고, 연결실체가 조기 적용하지 않은 주요 제·개정 기준서는 다음과 같습니다.

- 기업회계기준서 제1109호 '금융상품', 제1107호 '금융상품: 공시' 개정

실무에서 제기된 의문에 대응하고 새로운 요구사항을 포함하기 위해 기업회계기준서 제1109호 '금융상품'과 제1107호 '금융상품: 공시'가 개정되었습니다. 동 개정사항은 2026년 1월 1일 이후 시작하는 회계연도부터 적용되며 조기적용이 허용됩니다. 주요 개정내용은 다음과 같으며 연결실체는 동 개정으로 인한 연결재무제표의 영향을 검토 중에 있습니다.

- 특정 기준을 충족하는 경우, 결제일 전에 전자지급시스템을 통해 금융부채가

결제된 것으로(제거된 것으로) 간주할 수 있도록 허용

- 금융자산이 원리금 지급만으로 구성되어 있는지의 기준을 충족하는지 평가하기 위한 지침을 명확히 하고 추가
- 계약상 현금흐름의 시기나 금액을 변경시키는 계약조건이 기업에 미치는 영향과 기업이 노출되는 정도를 금융상품의 각 종류별로 공시
- 기타포괄-공정가치금융자산(지분상품)에 대한 추가 공시

- 기업회계기준서 제1118호 '재무제표 표시와 공시' 제정

2025년 12월 19일에 제정된 기업회계기준서 제1118호 '재무제표 표시와 공시'는 현행 기업회계기준서 제1001호 '재무제표 표시'를 대체할 예정이며 2027년 1월 1일 이후 최초로 시작하는 회계연도부터 적용하되 조기 적용할 수 있습니다.

기업회계기준서 제1118호 '재무제표 표시와 공시'는 다음의 새로운 요구사항을 도입합니다.

- 연결실체는 연결손익계산서에서 모든 수익과 비용을 영업활동, 투자활동, 재무활동, 중단영업 및 법인세의 다섯 개 범주로 분류해야 하며, 영업이익 중간합계를 표시해야 합니다. 범주의 분류 및 영업이익 중간합계 표시는 연결실체의 당기순이익에는 영향을 미치지 않습니다.
- 경영진이 정의한 성과측정치는 연결재무제표의 단일 주석으로 공시됩니다.
- 연결재무제표에서 정보를 그룹화하는 방법에 대한 강화된 지침이 제공됩니다.

연결실체는 간접법을 통해 연결현금흐름표를 표시할 때 영업활동 현금흐름의 출발점으로 영업이익 중간합계를 사용해야 합니다.

연결실체는 새로운 회계기준이 연결실체의 연결손익계산서 구조 및 영업이익에 미치는 영향을 평가하고 있으며, 연결현금흐름표 및 경영진이 정의한 성과측정치에 필요한 추가 공시 요건을 평가하고 있습니다. 또한, 연결실체는 현재 기타로 표시되는 항목 등 연결재무제표에서 정보가 어떻게 그룹화되는지 평가하고 있습니다.

#### 4. 중요한 회계정책

연결실체가 한국채택국제회계기준에 따른 연결재무제표 작성에 적용한 중요한 회계정책은 아래 기술되어 있으며, 주식 3에서 설명하고 있는 회계정책의 변경을 제외하고, 당기 및 비교 표시된 전기의 재무제표는 동일한 회계정책을 적용하여 작성되었습니다.

##### (1) 연결

###### ① 사업결합

사업결합은 동일지배 하에 있는 기업실체나 사업에 대한 결합을 제외하고 취득법을 적용하여 회계처리하고 있습니다.

이전대가는 일반적으로 식별가능한 취득 순자산을 공정가치로 측정하는 것과 동일하게 공정가치로 측정하고 있습니다. 사업결합의 결과 영업권이 발생되면 매년 손상검사를 수행하고 있으며, 염가매수차익이 발생되면 즉시 당기손익으로 인식하고 있습니다. 취득관련원가는 기업회계기준서 제1032호와 기업회계기준서 제1109호에 따라 인식하는 채무증권과 지분증권의 발행원가를 제외하고, 원가가 발생하고 용역을 제공받은 기간에 비용으로 회계처리하고 있습니다. 이전대가는 기존관계의 정산과 관련된 금액을 포함하고 있지 않으며, 기존관계의 정산금액은 일반적으로 당기손익으로 인식하고 있습니다.

조건부대가는 취득일에 공정가치로 측정되고 있습니다. 자본으로 분류되는 조건부대가는 재측정하지 않으며, 그 후속 정산은 자본 내에서 회계처리하고 있습니다. 조건부대가가 자본으로 분류되지 않는 경우, 후속적으로 조건부대가의 공정가치 변동을 인식하여 당기손익으로 처리하고 있습니다.

피취득자의 종업원이 보유하고 있는 보상과 교환된 취득자의 주식기준보상의 경우, 취득자의 대체보상에 대한 시장기준 측정치의 전부 또는 일부는 사업결합의 이전대가 측정에 포함되고 있습니다. 피취득자에 대한 이전대가의 일부인 대체보상 부분과 사업결합 후 근무용역에 대한 보수 부분은 피취득자의 보상에 대한 시장기준 측정치와 사업결합 전 근무용역에 대한 대체 보상액을 비교하여 결정되고 있습니다.

## ② 종속기업

종속기업은 연결실체에 의해 지배되는 기업입니다. 연결실체는 피투자기업에 대한 관여로 변동이익에 노출되거나 변동이익에 대한 권리가 있고 피투자기업에 대하여 자신의 힘으로 그러한 이익에 영향을 미치는 능력이 있을 때 피투자기업을 지배합니다. 종속기업의 재무제표는 지배기업이 종속기업에 대한 지배력을 획득하는 날부터 지배력을 상실할 때까지 연결재무제표에 포함됩니다.

## ③ 비지배지분

비지배지분은 취득일에 피취득자의 식별가능한 순자산에 대해 인식한 금액 중 현재의 지분상품의 비례적 몫으로 측정하고 있습니다.

지배력을 상실하지 않는 종속기업에 대한 지배기업의 소유지분 변동은 자본거래로 회계처리하고 있습니다.

## ④ 지배력의 상실

지배기업이 종속기업에 대한 지배력을 상실한다면, 연결재무상태표에서 종전의 종속기업에 대한 자산과 부채를 제거하고 종전의 지배지분에 귀속되는 지배력 상실 관련 손익을 인식합니다. 종속기업에 대한 잔존 투자는 지배력을 상실한 때의 공정가치로 인식합니다.

## ⑤ 내부거래제거

연결실체 내의 거래, 이와 관련된 잔액, 수익과 비용, 미실현손익은 연결재무제표 작성시 모두 제거하고 있습니다. 한편, 연결실체는 지분법피투자기업과의 거래에서 발생한 미실현이익 중 연결실체의 몫은 제거하고 있으며, 미실현손실은 자산손상의 증거가 없다면 미실현이익과 동일한 방식으로 제거하고 있습니다.

## (2) 현금및현금성자산

연결실체는 취득일로부터 만기일이 3개월 이내인 투자자산을 현금및현금성자산으로 분류하고 있습니다. 지분상품은 현금성자산에서 제외되나, 상환일이 정해져 있고 취득일로부터 상환일까지의 기간이 단기인 우선주와 같이 실질적인 현금성자산인 경우에는 현금성자산에 포함됩니다.

### (3) 재고자산

재고자산의 단위원가는 총평균법(미착품은 개별법)으로 결정하고 있으며, 취득원가는 매입원가, 전환원가 및 재고자산을 이용가능한 상태로 준비하는데 필요한 기타 원가를 포함하고 있습니다.

재고자산은 취득원가와 순실현가능가치 중 낮은 금액으로 측정하고 있습니다. 재고자산을 순실현가능가치로 감액한 평가손실과 모든 감모손실은 감액이나 감모가 발생한 기간에 비용으로 인식하고 있으며, 재고자산의 순실현가능가치의 상승으로 인한 재고자산평가손실의 환입은 환입이 발생한 기간의 비용으로 인식된 재고자산의 매출원가에서 차감하고 있습니다.

### (4) 비파생금융자산

#### ① 인식 및 최초 측정

매출채권과 발행 채무증권은 발행되는 시점에 최초로 인식됩니다. 다른 금융상품과 금융부채는 연결실체가 금융상품의 계약당사자가 되는 때에만 인식됩니다.

유의적인 금융요소를 포함하지 않는 매출채권을 제외하고는, 최초 인식시점에 금융자산이나 금융부채를 공정가치로 측정하며, 당기손익-공정가치 측정 금융자산 또는 당기손익-공정가치 측정 금융부채가 아닌 경우에 해당 금융자산의 취득이나 해당 금융부채의 발행과 직접 관련되는 거래원가는 공정가치에 가감합니다. 유의적인 금융요소를 포함하지 않는 매출채권은 최초에 거래가격으로 측정합니다.

#### ② 분류 및 후속측정

##### i) 금융자산

최초 인식시점에 금융자산은 상각후원가, 기타포괄손익-공정가치 채무상품, 기타포괄손익-공정가치 지분상품 또는 당기손익-공정가치로 측정되도록 분류합니다.

금융자산은 연결실체가 금융자산을 관리하는 사업모형을 변경하지 않는 한 최초 인식 후에 재분류되지 않으며, 이 경우 영향 받는 모든 금융자산은 사업모형의 변경 이후 첫 번째 보고기간의 첫 번째 날에 재분류됩니다.

금융자산이 다음 두 가지 조건을 모두 만족하고, 당기손익-공정가치 측정항목으로

지정되지 않은 경우에 상각후원가로 측정합니다.

- 계약상 현금흐름을 수취하기 위해 보유하는 것이 목적인 사업모형 하에서 보유합니다.
- 금융자산의 계약 조건에 따라 특정일에 원금과 원금잔액에 대한 이자지급만으로 구성되어 있는 현금흐름이 발생합니다.

채무상품이 다음 두 가지 조건을 충족하고 당기손익-공정가치 측정항목으로 지정되지 않은 경우에 기타포괄손익-공정가치로 측정합니다.

- 계약상 현금흐름의 수취와 금융자산의 매도 둘 다를 통해 목적을 이루는 사업모형 하에서 금융자산을 보유합니다.
- 금융자산의 계약 조건에 따라 특정일에 원리금 지급만으로 구성되어 있는 현금흐름이 발생합니다.

단기매매를 위해 보유하는 것이 아닌 지분상품의 최초 인식 시에 연결실체는 투자자산의 공정가치의 후속적인 변동을 기타포괄손익으로 표시하도록 선택할 수 있습니다. 다만 한번 선택하면 이를 취소할 수 없습니다. 이러한 선택은 투자 자산별로 이루어집니다.

상기에서 설명된 상각후원가나 기타포괄손익-공정가치로 측정되지 않는 모든 금융자산은 당기손익-공정가치로 측정됩니다. 최초 인식시점에 연결실체는 상각후원가나 기타포괄손익-공정가치로 측정되는 금융자산을 당기손익-공정가치 측정 항목으로 지정한다면 회계불일치를 제거하거나 유의적으로 줄이는 경우에는 해당 금융자산을 당기손익-공정가치 측정 항목으로 지정할 수 있습니다. 다만 한번 지정하면 이를 취소할 수 없습니다.

## ii) 금융자산 - 사업모형

연결실체는 사업이 관리되는 방식과 경영진에게 정보가 제공되는 방식을 가장 잘 반영하기 때문에 금융자산의 포트폴리오 수준에서 보유되는 사업모형의 목적을 평가합니다. 그러한 정보는 다음을 고려합니다.

- 포트폴리오에 대해 명시된 회계정책과 목적 및 실제 이러한 정책의 운영. 여기에는 계약상 이자수익의 획득, 특정 이자수익률 수준의 유지, 금융자산을 조달하는 부채의 듀레이션과 해당 금융자산의 듀레이션의 일치 및 자산의 매도를 통한 기대현금흐름

의 유출 또는 실현하는 것에 중점을 둔 경영진의 전략을 포함함

- 사업모형에서 보유하는 금융자산의 성과를 평가하고, 그 평가 내용을 주요 경영진에게 보고하는 방식
- 사업모형(그리고 사업모형에서 보유하는 금융자산)의 성과에 영향을 미치는 위험과 그 위험을 관리하는 방식
- 경영진에 대한 보상방식(예: 관리하는 자산의 공정가치에 기초하여 보상하는지 아니면 수취하는 계약상 현금흐름에 기초하여 보상하는지)
- 과거기간 금융자산의 매도의 빈도, 금액, 시기, 이유, 미래의 매도활동에 대한 예상

이러한 목적을 위해 제거요건을 충족하지 않는 거래에서 제3자에게 금융자산을 이전하는 거래는 매도로 간주되지 않습니다.

단기매매의 정의를 충족하거나 포트폴리오의 성과가 공정가치 기준으로 평가되는 금융자산 포트폴리오는 당기손익-공정가치로 측정됩니다.

iii) 금융자산 - 계약상 현금흐름이 원금과 이자로만 이루어져 있는지에 대한 평가  
원금은 금융자산의 최초 인식시점의 공정가치로 정의됩니다. 이자는 화폐의 시간가치에 대한 대가, 특정기간에 원금 잔액과 관련된 신용위험에 대한 대가, 그 밖에 기본적인 대역위험과 원가에 대한 대가 뿐만 아니라 이윤으로 구성됩니다.

계약상 현금흐름이 원금과 이자에 대한 지급만으로 이루어져 있는지를 평가할 때, 연결실체는 해당 상품의 계약조건을 고려합니다. 금융자산이 계약상 현금흐름의 시기나 금액을 변경시키는 계약조건을 포함하고 있다면, 그 계약조건 때문에 해당 금융상품의 존속기간에 걸쳐 생길 수 있는 계약상 현금흐름이 원리금 지급만으로 구성되는지를 판단해야 합니다.

이를 평가할 때 연결실체는 다음을 고려합니다.

- 현금흐름의 금액이나 시기를 변경시키는 조건부 상황
- 변동 이자율 특성을 포함하여 계약상 액면 이자율을 조정하는 조항
- 중도상환특성과 만기연장특성
- 특정 자산으로부터 발생하는 현금흐름에 대한 연결실체의 청구권을 제한하는 계약조건

중도상환금액이 실질적으로 미상환된 원금과 잔여원금에 대한 이자를 나타내고, 계약의 조기청산에 대한 합리적인 추가 보상을 포함하고 있다면, 조기상환특성은 특정 일에 원금과 이자를 지급하는 조건과 일치합니다.

또한, 계약상 액면금액을 유의적으로 할인하거나 할증하여 취득한 금융자산에 대해서, 중도상환금액이 실질적으로 계약상 액면금액과 계약상 이자 발생액(그러나 미지급된)을 나타내며(이 경우 계약의 조기 청산에 대한 합리적인 추가 보상이 포함될 수 있는), 중도상환특성이 금융자산의 최초 인식시점에 해당 특성의 공정가치가 경미한 경우에는 이러한 조건을 충족한다고 판단합니다.

#### iv) 금융자산 - 후속측정과 손익

당기손익-공정가치 측정 금융자산	이러한 자산은 후속적으로 공정가치로 측정합니다. 이자와 배당금수익을 포함한 순손익은 당기손익으로 인식합니다.
상각후원가 측정 금융자산	이러한 자산은 후속적으로 유효이자율법을 사용하여 상각후원가로 측정합니다. 상각후원가는 손상차손에 의해 감소됩니다. 이자수익, 외화환산손익 및 손상차손은 당기손익으로 인식합니다. 제거에 발생하는 손익은 당기손익으로 인식합니다.
기타포괄손익-공정가치 측정 채무상품	이러한 자산은 후속적으로 공정가치로 측정합니다. 이자수익은 유효이자율법을 사용하여 계산되고, 외화환산손익과 손상차손은 당기손익으로 인식합니다. 기타 순손익은 기타포괄손익으로 인식합니다. 제거 시의 손익은 기타포괄손익누계액에서 당기손익으로 재분류 합니다.
기타포괄손익-공정가치 측정 지분상품	이러한 자산은 후속적으로 공정가치로 측정합니다. 배당금은 명확하게 투자원가의 회수를 나타내지 않는다면 당기손익으로 인식합니다. 다른 순손익은 기타포괄손익으로 인식하고 당기손익으로 절대 재분류하지 않습니다.

#### ③ 제거

연결실체는 금융자산의 현금흐름에 대한 계약상 권리가 소멸한 경우, 금융자산의 현금흐름을 수취할 계약상 권리를 양도하고 이전된 금융자산의 소유에 따른 위험과 보상의 대부분을 실질적으로 이전한 경우, 또는 연결실체가 소유에 따른 위험과 보상의 대부분을 보유 또는 이전하지 아니하고 금융자산을 통제하고 있지 않은 경우에 금융자산을 제거합니다.

연결실체가 재무상태표에 인식된 자산을 이전하는 거래를 하였지만, 이전되는 자산의 소유에 따른 대부분의 위험과 보상을 보유하고 있는 경우에는 이전된 자산을 제거하지 않습니다.

#### ④ 상계

연결실체는 연결실체가 인식한 자산과 부채에 대해 법적으로 집행가능한 상계권리를 현재 갖고 있고, 차액으로 결제하거나, 자산을 실현하는 동시에 부채를 결제할 의도가 있는 경우에만 금융자산과 금융부채를 상계하고 재무상태표에 순액으로 표시합니다.

#### (5) 금융자산의 손상

연결실체는 다음 자산의 기대신용손실에 대해 손실충당금을 인식합니다.

- 상각후원가로 측정하는 금융자산
- 기타포괄손익-공정가치로 측정하는 채무상품
- 기업회계기준서 제1115호에서 정의된 계약자산

연결실체는 12개월 기대신용손실로 측정되는 다음의 금융자산을 제외하고는 전체기간 기대신용손실에 해당하는 금액으로 손실충당금을 측정합니다.

- 보고기간말에 신용 위험이 낮다고 결정된 채무증권
- 최초 인식 이후 신용위험(즉, 금융자산의 기대존속기간동안에 걸쳐 발생할 채무불이행 위험)이 유의적으로 증가하지 않은 기타 채무증권과 은행예금

매출채권에 대한 손실충당금은 항상 전체기간 기대신용손실에 해당하는 금액으로 측정됩니다.

금융자산의 신용위험이 최초 인식 이후 유의적으로 증가했는지를 판단할 때와 기대신용손실을 추정할 때, 연결실체는 과도한 원가나 노력 없이 이용할 수 있고 합리적이고 뒷받침될 수 있는 정보를 고려합니다. 여기에는 미래지향적인 정보를 포함하여 연결실체의 과거 경험과 알려진 신용평가에 근거한 질적, 양적인 정보 및 분석이 포함됩니다.

연결실체는 금융자산의 신용위험은 연체일수가 30일을 초과하는 경우에 유의적으로 증가한다고 가정합니다.

연결실체는 다음과 같은 경우 금융자산에 채무불이행이 발생했다고 고려합니다.

- 채무자가 연결실체가 소구활동을 하지 않으면, 연결실체에게 신용의무를 완전하게

이행하지 않을 것 같은 경우

- 금융자산의 연체일수가 90일을 초과한 경우

전체기간 기대신용손실은 금융상품의 기대존속기간에 발생할 수 있는 모든 채무불이행 사건에 따른 기대신용손실입니다.

12개월 기대신용손실은 보고기간 말 이후 12개월 이내(또는 금융상품의 기대존속기간이 12개월 보다 적은 경우 더 짧은 기간)에 발생 가능한 금융상품의 채무불이행 사건으로 인한 기대신용손실을 나타내는 전체기간 기대신용손실의 일부입니다.

기대신용손실을 측정할 때 고려하는 가장 긴 기간은 연결실체가 신용위험에 노출되는 최장 계약기간입니다.

#### ① 기대신용손실의 측정

기대신용손실은 신용손실의 확률가중추정치입니다. 신용손실은 모든 현금부족액(즉, 계약에 따라 지급받기로 한 모든 계약상 현금흐름과 수취할 것으로 예상하는 모든 계약상 현금흐름의 차이)의 현재가치로 측정됩니다. 기대신용손실은 해당 금융자산의 유효이자율로 할인됩니다.

#### ② 신용이 손상된 금융자산

매 보고기간말에, 연결실체는 상각후원가로 측정되는 금융자산의 신용이 손상되었는지 평가합니다. 금융자산의 추정미래현금흐름에 악영향을 미치는 하나 이상의 사건이 발생한 경우에 해당 금융자산은 신용이 손상된 것입니다.

금융자산의 신용이 손상된 증거는 다음과 같은 관측 가능한 정보를 포함합니다.

- 발행자나 차입자의 유의적인 재무적 어려움
- 채무불이행이나 계약기간 이상 연체와 같은 계약 위반
- 차입자의 재무적 어려움에 관련된 경제적이거나 계약상 이유로 당초 차입조건의 불가피한 완화
- 차입자의 파산가능성이 높아지거나 그 밖의 재무구조조정 가능성이 높아짐
- 재무적 어려움으로 인해 해당 금융자산에 대한 활성시장 소멸

### ③ 채무상태표 상 신용손실충당금의 표시

상각후원가로 측정하는 금융자산에 대한 손실충당금은 해당 자산의 장부금액에서 차감합니다. 기타포괄손익-공정가치로 측정하는 채무상품에 대해서는 손실충당금은 당기손익에 포함하고 기타포괄손익에 인식합니다.

### ④ 제각

금융자산의 계약상 현금흐름 전체 또는 일부의 회수에 대한 합리적인 기대가 없는 경우 해당 자산을 제거합니다. 연결실체는 회수에 대한 합리적인 기대가 있는지를 평가하여 제각의 시기와 금액을 개별적으로 평가합니다. 연결실체는 제각한 금액이 유의적으로 회수될 것이라는 기대를 갖고 있지 않습니다. 그러나 제각된 금융자산은 연결실체의 만기가 된 금액의 회수 절차에 따라 회수활동의 대상이 될 수 있습니다.

## (6) 파생상품

### ① 파생상품과 위험회피회계

연결실체는 이자율 익스포저를 위험회피하기 위해 파생금융상품을 보유합니다. 내재 파생상품은 주계약이 금융자산이 아니고 특정 요건을 충족하는 경우에 별도로 회계 처리하고 주계약으로부터 분리합니다.

파생상품은 최초 인식 시에 공정가치로 측정합니다. 최초 인식 이후에 공정가치로 측정하고 그 변동은 일반적으로 손익으로 인식합니다.

연결실체는 이자율의 변동으로부터 발생하는 발생가능성이 높은 미래 예상거래와 관련된 현금흐름의 변동성을 위험회피하기 위해 특정 파생상품을, 해외사업 순투자에 대한 외환 위험 회피 목적으로서 특정 파생상품 및 비파생금융부채를 위험회피수단으로 지정합니다.

위험회피의 개시시점에, 연결실체는 위험회피를 수행하는 위험관리의 목적과 전략을 문서화 합니다. 연결실체는 위험회피대상항목과 위험회피수단의 현금흐름의 변동이 서로 상쇄되는 것이 기대되는지를 포함하여 위험회피대상항목과 위험회피수단사이의 경제적 관계를 문서화 합니다.

## ② 현금흐름위험회피

파생상품이 현금흐름위험회피수단으로 지정되면, 파생상품의 공정가치 변동의 효과적인 부분은 기타포괄손익으로 인식하고 위험회피적립금으로 누적합니다. 기타포괄손익에 인식된 파생상품의 공정가치 변동의 효과적인 부분은 위험회피의 개시시점부터, 현재가치를 기초로 결정된 위험회피대상항목의 공정가치 누적변동액을 한도로 합니다. 파생상품의 공정가치 변동의 비효과적인 부분은 즉시 당기손익으로 인식합니다.

연결실체는 현금흐름위험회피관계에서 위험회피수단으로 선물환거래의 현물 요소의 공정가치변동만을 지정합니다. 선물환거래의 선도요소의 공정가치 변동('forward point')은 위험회피원가로서 별도로 회계처리하고, 자본의 위험회피의 원가에 인식합니다. 위험회피대상 예상거래가 후속적으로 재고자산과 같은 비금융자산에 인식되는 경우 위험회피적립금 누계액과 위험회피의 원가는 비금융자산이 인식될 때 비금융자산의 최초 원가에 직접 포함합니다.

다른 위험회피대상 예상거래에 대해서는 위험회피적립금 누계액과 위험회피의 원가는 동일한 기간 또는 위험회피대상 예상 미래현금흐름이 당기손익에 영향을 주는 기간에 당기손익으로 재분류 합니다.

위험회피가 더 이상 위험회피회계의 요건을 충족하지 않거나, 위험회피수단이 매각, 소멸, 종료 또는 행사된 경우에는 위험회피회계를 전진적으로 중단합니다.

비금융항목이 인식되는 위험회피거래에 해당한다면, 현금흐름위험회피회계가 중단된 경우 위험회피적립금 누계액과 위험회피의 원가는 비금융항목이 최초 인식되서 해당 금액이 비금융항목의 원가에 포함될 때까지 자본항목에 남겨둡니다. 이러한 경우에 해당하지 않는 현금흐름위험회피의 경우에 해당 금액은 위험회피대상 미래예상 현금흐름이 당기손익에 영향을 미치는 기간에 재분류조정으로 현금흐름위험회피적립금과 위험회피의 원가는 당기손익으로 재분류합니다.

위험회피대상 미래현금흐름이 더 이상 발생할 것으로 예상되지 않는 경우에 현금흐름위험회피적립금 누계액과 위험회피의 원가는 당기손익으로 즉시 재분류합니다.

### ③ 순투자 위험회피

파생상품이나 비파생금융부채가 해외사업장순투자의 위험회피수단으로 지정된 경우에, 파생상품인 경우에 위험회피수단의 공정가치 변동 중 효과적인 부분을, 비파생상품인 경우에 외화환산손익 중 효과적인 부분을 기타포괄손익으로 인식하고 자본에 거래적립금으로 표시합니다. 비효과적인 부분은 당기손익으로 즉시 인식합니다. 기타포괄손익에 인식된 금액은 해외사업장의 처분 시에 재분류조정으로 당기손익으로 재분류 합니다.

### (7) 유형자산

유형자산은 최초에 원가로 측정하여 인식하고 있습니다. 유형자산의 원가에는 경영진이 의도하는 방식으로 자산을 가동하는데 필요한 장소와 상태에 이르게 하는데 직접 관련되는 원가 및 자산을 해체, 제거하거나 부지를 복구하는데 소요될 것으로 추정되는 원가가 포함됩니다.

유형자산은 최초 인식 후에 원가에서 감가상각누계액과 손상차손누계액을 차감한 금액을 장부금액으로 하고 있습니다.

유형자산 중 토지는 감가상각을 하지 않으며, 그 외 유형자산은 자산의 취득원가에서 잔존가치를 차감한 금액에 대하여 아래에 제시된 내용연수에 걸쳐 해당 자산에 내재되어 있는 미래 경제적 효익의 예상 소비 형태를 가장 잘 반영한 정액법으로 상각하고 있습니다.

유형자산을 구성하는 일부의 원가가 당해 유형자산의 전체 원가와 비교하여 유의적이라면, 해당 유형자산을 감가상각할 때, 그 부분은 별도로 구분하여 감가상각하고 있습니다.

유형자산의 제거로 인하여 발생하는 손익은 순매각금액과 장부금액의 차이로 결정되고 그 차액은 당기손익으로 인식하고 있습니다.

당기 및 전기의 추정 내용연수는 다음과 같습니다.

구분	내용연수	상각방법
건축물	25 ~ 50년	정액법
기계장치	5 ~ 12년	정액법
금형 등	5년	정액법
사용권자산	1 ~ 10년	정액법

연결실체는 매 보고기간말에 자산의 잔존가치와 내용연수 및 감가상각방법을 재검토하고 재검토 결과 이를 변경하는 것이 적절하다고 판단되는 경우 회계추정의 변경으로 처리하고 있습니다.

#### (8) 무형자산

무형자산은 최초 인식할 때 원가로 측정하며, 최초 인식 후에 원가에서 상각누계액과 손상차손누계액을 차감한 금액을 장부금액으로 인식하고 있습니다.

무형자산은 사용 가능한 시점부터 잔존가치를 영("0")으로 하여 아래의 내용연수 동안 정액법으로 상각하고 있습니다. 다만, 일부 무형자산에 대해서는 이를 이용할 수 있을 것으로 기대되는 기간이 예측가능하지 않아 당해 무형자산의 내용연수가 비한정인 것으로 평가하고 상각하지 아니하고 있습니다.

구분	내용연수	상각방법
산업재산권	3년, 10년	정액법
소프트웨어	3년, 5년	정액법

내용연수가 유한한 무형자산의 상각기간과 상각방법은 매 보고기간말에 재검토하고 내용연수가 비한정인 무형자산에 대해서는 그 자산의 내용연수가 비한정이라는 평가가 계속하여 정당한 지를 매 보고기간말에 재검토하며, 이를 변경하는 것이 적절하다고 판단되는 경우 회계추정의 변경으로 처리하고 있습니다.

#### ① 연구 및 개발

연구 또는 내부프로젝트의 연구단계에 대한 지출은 발생시점에 비용으로 인식하고 있습니다. 개발단계의 지출은 자산을 완성할 수 있는 기술적 실현가능성, 자산을 완

성하여 사용하거나 판매하려는 기업의 의도와 능력 및 필요한 자원의 입수가능성, 무형자산의 미래 경제적 효익을 모두 제시할 수 있고, 관련 지출을 신뢰성 있게 측정할 수 있는 경우에 무형자산으로 인식하고 있으며, 기타 개발관련 지출은 발생시점에 비용으로 인식하고 있습니다.

## ② 후속지출

후속지출은 관련되는 특정자산에 속하는 미래의 경제적 효익이 증가하는 경우에 한하여 자본화하며, 내부적으로 창출한 영업권 및 상표명 등을 포함한 다른 지출은 발생 즉시 비용화하고 있습니다.

## (9) 차입원가

적격자산의 취득, 건설 또는 제조와 직접 관련된 차입원가는 당해 자산 원가의 일부로 자본화하고 있으며, 기타차입원가는 발생기간에 비용으로 인식하고 있습니다. 적격자산이란 의도된 용도로 사용하거나 판매가능한 상태가 될 때까지 상당한 기간을 필요로 하는 자산을 말하며, 금융자산과 단기간 내에 제조되거나 다른 방법으로 생산되는 재고자산은 적격자산에 해당되지 아니하며, 취득시점에 의도된 용도로 사용할 수 있거나 판매가능한 상태에 있는 자산인 경우에도 적격자산에 해당되지 아니합니다.

적격자산을 취득하기 위한 목적으로 특정하여 차입한 자금에 한하여, 보고기간 동안 그 차입금으로부터 실제 발생한 차입원가에서 당해 차입금의 일시적 운용에서 생긴 투자수익을 차감한 금액을 자본화가능차입원가로 결정하며, 일반적인 목적으로 자금을 차입하고 이를 적격자산의 취득을 위해 사용하는 경우에 한하여 당해 자산 관련 지출액에 자본화이자율을 적용하는 방식으로 자본화가능차입원가를 결정하고 있습니다. 자본화이자율은 보고기간동안 차입한 자금(적격자산을 취득하기 위해 특정 목적으로 차입한 자금 제외)으로부터 발생한 차입원가를 가중평균하여 산정하고 있습니다. 보고기간 동안 자본화한 차입원가는 당해 기간 동안 실제 발생한 차입원가를 초과할 수 없습니다.

## (10) 비금융자산의 손상

고객과의 계약에서 생기는 수익에 따라 인식하는 계약자산과 종업원급여에서 발생한 자산, 재고자산, 이연법인세자산을 제외한 모든 비금융자산에 대해서는 매 보고기간

말마다 자산손상을 시사하는 징후가 있는지를 검토하며, 만약 그러한 징후가 있다면 당해 자산의 회수가능액을 추정하고 있습니다. 단, 사업결합으로 취득한 영업권 및 내용연수가 비한정인 무형자산, 아직 사용할 수 없는 무형자산에 대해서는 자산손상을 시사하는 징후와 관계없이 매년 회수가능액과 장부금액을 비교하여 손상검사를 하고 있습니다.

회수가능액은 개별 자산별로, 또는 개별 자산의 회수가능액을 추정할 수 없다면 그 자산이 속하는 현금창출단위별로 회수가능액을 추정하고 있습니다. 회수가능액은 사용가치와 순공정가치 중 큰 금액으로 결정하고 있습니다. 사용가치는 자산이나 현금창출단위에서 창출될 것으로 기대되는 미래현금흐름을 화폐의 시간가치 및 미래현금흐름을 추정할 때 조정되지 아니한 자산의 특유위험에 대한 현행 시장의 평가를 반영한 적절한 할인율로 할인하여 추정합니다.

자산이나 현금창출단위의 회수가능액이 장부금액에 미달하는 경우 자산의 장부금액을 감소시키며 즉시 당기손익으로 인식하고 있습니다.

사업결합으로 취득한 영업권은 사업결합으로 인한 시너지효과의 혜택을 받게 될 것으로 기대되는 각 현금창출단위에 배분합니다. 현금창출단위에 대한 손상차손은 현금창출단위에 배분된 영업권의 장부금액을 우선 감소시키고, 그 다음 현금창출단위에 속하는 다른 자산 각각의 장부금액에 비례하여 자산의 장부금액을 감소시키고 있습니다. 영업권에 대해 인식한 손상차손은 후속기간에 환입할 수 없습니다. 매 보고기간말에 영업권을 제외한 자산에 대해 과거기간에 인식한 손상차손이 더 이상 존재하지 않거나 감소된 것을 시사하는 징후가 있는지를 검토하고 직전 손상차손의 인식시점 이후 회수가능액을 결정하는 데 사용된 추정치에 변화가 있는 경우에만 환입합니다. 손상차손환입으로 증가된 장부금액은 과거에 손상차손을 인식하기 전 장부금액의 감가상각 또는 상각 후 잔액을 초과할 수 없습니다.

#### (11) 투자부동산

임대수익이나 시세차익을 얻기 위하여 보유하는 부동산은 투자부동산으로 분류하고 있습니다. 투자부동산은 최초 인식시점에 거래원가를 포함하여 원가로 측정하고 있으며, 최초 인식 후에는 공정가치로 측정하고 공정가치 변동으로 발생하는 손익은 발생한 기간의 당기손익에 반영하고 있습니다.

자가사용의 개시나 정상적인 영업과정에서 판매를 위한 개발의 시작으로 공정가치로 평가한 투자부동산을 유형자산이나 채고자산으로 대체하는 경우에는 사용목적 변경 시점의 공정가치를 간주원가로 평가하고 있습니다.

자가사용의 종료로 자가사용부동산을 공정가치로 평가하는 투자부동산으로 대체하는 경우 사용목적 변경시점의 공정가치로 재측정하고 투자부동산으로 재분류하고 있습니다.

#### (12) 매각예정비유동자산

비유동자산 또는 처분자산집단의 장부금액이 계속 사용이 아닌 매각거래를 통하여 주로 회수될 것으로 예상된다면 이를 매각예정자산으로 분류하고 있습니다. 이러한 조건은 당해 자산(또는 처분자산집단)이 현재의 상태로 즉시 매각가능하여야 하며 매각될 가능성이 매우 높을 때에만 충족된 것으로 간주하고 있습니다. 자산(또는 처분자산집단)을 매각예정으로 최초 분류하기 직전에 해당 자산(또는 자산과 부채)의 장부금액과 순공정가치 중 작은 금액으로 측정하고 있습니다. 최초 분류시 손상이 인식된 자산의 순공정가치가 하락하면 손상차손을 즉시 당기손익으로 인식하고, 순공정가치가 증가하면 과거에 인식하였던 손상차손누계액을 한도로 하여 당기손익으로 인식하고 있습니다.

비유동자산이 매각예정으로 분류되거나 매각예정으로 분류된 처분자산집단의 일부인 경우에는 그 자산은 상각하지 아니하고 있습니다.

#### (13) 리스

연결실체는 계약의 약정시점에 계약이 리스인지 또는 리스를 포함하는지 판단합니다. 계약에서 대가와 교환하여, 식별되는 자산의 사용 통제권을 일정기간 이전하게 한다면 그 계약은 리스이거나 리스를 포함합니다. 계약이 식별되는 자산의 사용 통제권을 이전하는지를 판단할때, 연결실체는 기업회계기준서 제1116호의 리스의 정의를 이용합니다.

리스요소를 포함하는 계약의 개시일이나 변경유효일에 연결실체는 계약대가를 상대적 개별 가격에 기초하여 각 리스요소에 배분합니다. 다만, 연결실체는 부동산 리스

에 대하여 비리스요소를 분리하지 않는 실무적 간편법을 적용하여 리스요소와 관련된 비리스요소를 하나의 리스요소로 회계처리합니다.

연결실체는 리스개시일에 사용권자산과 리스부채를 인식합니다. 사용권자산은 최초에 원가로 측정하며, 해당 원가는 리스부채의 최초 측정금액, 리스개시일이나 그 전에 지급한 리스료(받은 리스 인센티브 참가), 리스개설직접원가, 기초자산을 해체 및 제거하거나 기초자산이나 기초자산이 위치한 부지를 복구할 때 리스이용자사 부담하는 원가의 추정치로 구성됩니다.

사용권자산은 후속적으로 리스개시일부터 리스기간 종료일까지 정액법으로 감가상각합니다. 다만, 리스기간 종료일에 사용권자산의 소유권이 이전되거나 사용권자산의 원가에 매수선택권의 행사가격이 반영된 경우에는 유형자산의 감가상각과 동일한 방식에 기초하여 기초자산의 내용연수 종료일까지 사용권자산을 감가상각합니다. 또한 사용권자산은 손상차손으로 인하여 감소하거나 리스부채의 재측정으로 인하여 조정될 수 있습니다.

리스부채는 리스개시일 현재 지급되지 않은 리스료의 현재가치로 최초 측정합니다. 리스료는 리스의 내재이자율로 할인하되, 내재이자율을 쉽게 산정할 수 없는 경우에는 연결실체의 증분차입이자율로 할인합니다. 일반적으로 연결실체는 증분차입이자율을 할인율로 사용합니다.

연결실체는 다양한 외부 재무정보에서 얻은 이자율에서 리스의 조건과 리스자산의 특성을 반영하기 위한 조정을 하고 증분차입이자율을 산정합니다.

리스부채 측정에 포함되는 리스료는 다음 항목으로 구성됩니다.

- 고정리스료(실질적인 고정리스료 포함)
- 지수나 요율(이율)에 따라 달라지는 변동리스료. 최초에는 리스개시일의 지수나 요율(이율)을 사용하여 측정함
- 잔존가치보증에 따라 지급할 것으로 예상되는 금액
- 매수선택권을 행사할 것이 상당히 확실한 경우 매수선택권의 행사가격, 연장선택권을 행사할 것이 상당히 확실한 경우 연장기간의 리스료, 리스기간이 종료선택권 행사를 반영하는 경우에 리스를 종료하기 위하여 부담하는 금액

리스부채는 유효이자율법에 따라 상각합니다. 리스부채는 지수나 요율(이율)의 변동으로 미래 리스료가 변동되거나 잔존가치 보증에 따라 지급할 것으로 예상되는 금액이 변동되거나 매수, 연장, 종료 선택권을 행사할지에 대한 평가가 변동되거나 실질적인 고정리스료가 수정되는 경우에 재측정됩니다.

리스부채를 재측정할 때 관련되는 사용권자산을 조정하고, 사용권자산의 장부금액이 영(0)으로 줄어드는 경우에는 재측정 금액을 당기손익으로 인식합니다.

연결실체는 재무상태표에서 투자부동산의 정의를 충족하지 않는 사용권자산을 별도로 표시하고 리스부채는 '기타금융부채'로 표시하였습니다.

연결실체는 사무용품 등을 포함하여 리스기간이 12개월 이내인 단기리스와 소액 기초자산 리스에 대하여 사용권자산과 리스부채를 인식하지 않는 실무적간편법을 선택하였습니다. 연결실체는 이러한 리스에 관련된 리스료를 리스기간에 걸쳐 정액법에 따라 비용으로 인식합니다.

#### (14) 비파생금융부채

연결실체는 계약상 내용의 실질과 금융부채의 정의에 따라 금융부채를 당기손익인식 금융부채와 기타금융부채로 분류하고 계약의 당사자가 되는 때에 재무상태표에 인식하고 있습니다.

##### ① 당기손익인식금융부채

금융부채는 단기매매항목으로 분류되거나, 파생상품인 경우, 혹은 최초 인식 시점에 당기손익인식항목으로 지정되는 경우에 당기손익인식항목으로 분류합니다.

당기손익인식금융부채는 최초 인식 후 공정가치로 측정하며, 금융부채의 신용위험 변동에 따른 금융부채의 공정가치의 변동은 기타포괄손익으로 표시하고, 나머지 공정가치의 변동은 당기손익으로 인식하고 있습니다. 한편, 최초 인식시점에 발행과 관련하여 발생한 거래비용은 발생 즉시 당기손익으로 인식하고 있습니다.

## ② 기타금융부채

당기손익인식금융부채로 분류되지 않은 비파생금융부채는 기타금융부채로 분류하고 있습니다. 기타금융부채는 최초 인식시 발행과 직접 관련되는 거래원가를 차감한 공정가치로 측정하고 있습니다. 후속적으로 기타금융부채는 유효이자율법을 적용하여 상각후원가로 측정되며, 이자비용은 유효이자율법을 적용하여 인식합니다.

## ③ 금융부채의 제거

연결실체는 금융부채의 계약상 의무가 이행, 취소 또는 만료된 경우에만 금융부채를 제거합니다. 연결실체는 금융부채의 계약조건이 변경되어 현금흐름이 실질적으로 달라진 경우 기존 부채를 제거하고 새로운 계약에 근거하여 새로운 금융부채를 공정가치로 인식합니다.

금융부채의 제거 시에, 장부금액과 지급한 대가(양도한 비현금자산이나 부담한 부채를 포함)의 차액은 당기손익으로 인식합니다.

## (15) 종업원급여

### ① 단기종업원급여

종업원이 관련 근무용역을 제공한 보고기간말부터 12개월 이내에 결제될 단기종업원급여는 근무용역과 교환하여 지급이 예상되는 금액을 근무용역이 제공된 때에 당기손익으로 인식하고 있습니다. 단기종업원급여는 할인하지 않은 금액으로 측정하고 있습니다.

### ② 퇴직급여: 확정급여제도

보고기간 말 현재 확정급여제도와 관련된 확정급여부채는 확정급여채무의 현재가치에서 사외적립자산의 공정가치를 차감하여 인식하고 있습니다.

확정급여부채는 매년 독립적인 계리사에 의해 예측단위적립방식으로 계산되고 있습니다. 확정급여채무의 현재가치에서 사외적립자산의 공정가치를 차감하여 산출된 순액이 자산일 경우, 제도로부터 환급받거나 제도에 대한 미래기여금이 절감되는 방식으로 이용가능한 경제적 효익의 현재가치를 한도로 자산을 인식하고 있습니다.

순확정급여부채의 재측정요소는 보험수리적손익, 순확정급여부채의 순이자에 포함

된 금액을 제외한 사외적립자산의 수익 및 순확정급여부채의 순이자에 포함된 금액을 제외한 자산인식상한효과의 변동으로 구성되어 있으며, 즉시 기타포괄손익으로 인식됩니다. 연결실체는 순확정급여부채(자산)의 순이자를 순확정급여부채(자산)에 연차보고기간 초에 결정된 할인율을 곱하여 결정되며 보고기간 동안 기여금 납부와 급여지급으로 인한 순확정급여부채(자산)의 변동을 고려하여 결정하고 있습니다. 확정급여제도와 관련된 순이자비용과 기타비용은 당기손익으로 인식됩니다.

제도의 개정이나 축소가 발생하는 경우, 과거근무에 대한 효익의 변동이나 축소에 따른 손익은 즉시 당기손익으로 인식하고 있습니다. 연결실체는 확정급여제도의 정산이 일어나는 때에 정산으로 인한 손익을 인식하고 있습니다.

### ③ 해고급여

연결실체는 해고급여의 제안을 더 이상 철회할 수 없을 때와 해고급여의 지급을 수반하는 구조조정에 대한 원가를 인식할 때 중 이른 날에 해고급여에 대한 비용을 인식합니다. 해고급여의 지급일이 12개월이 지난 후에 도래하는 경우에는 현재가치로 할인하고 있습니다.

## (16) 외화

### ① 외화거래

연결실체를 구성하는 개별기업들의 재무제표 작성에 있어서 그 기업의 기능통화 외의 통화(외화)로 이루어진 거래는 거래일의 환율을 적용하여 기록하고 있습니다. 매 보고기간말에 화폐성 외화항목은 보고기간말의 마감환율로 환산하고 있습니다. 공정가치로 측정하는 비화폐성 외화항목은 공정가치가 결정된 날의 환율로 환산하고, 역사적원가로 측정하는 비화폐성항목은 거래일의 환율로 환산하고 있습니다.

화폐성항목의 결제시점에 생기는 외환차이와 해외사업장순투자 환산차이에서 발생한 환산차이를 제외한 화폐성항목의 환산으로 인해 발생한 외환차이는 모두 당기손익으로 인식하고 있습니다. 비화폐성항목에서 발생한 손익을 기타포괄손익으로 인식하는 경우에는 그 손익에 포함된 환율변동효과도 기타포괄손익으로 인식하고, 당기손익으로 인식하는 경우에는 환율변동효과도 당기손익으로 인식하고 있습니다.

## ② 해외사업장

해외사업장의 기능통화가 연결실체의 표시통화와 다른 경우 경영성과와 재무상태를 다음의 방법에 따라 표시통화로 환산하고 있습니다.

해외사업장의 기능통화가 초인플레이션 경제의 통화가 아닌 경우 재무상태표(비교표시하는 재무상태표 포함)의 자산과 부채는 해당 보고기간말의 마감환율로 환산하고, 포괄손익계산서(비교표시하는 포괄손익계산서 포함)의 수익과 비용은 해당 거래일의 환율로 환산하고, 환산에서 생기는 외환차이는 기타포괄손익으로 인식합니다.

해외사업장의 취득으로 생기는 영업권과 자산·부채의 장부금액에 대한 공정가치 조정액은 해외사업장의 자산·부채로 보아 해외사업장의 기능통화로 표시하고, 해외사업장의 다른 자산·부채와 함께 마감환율을 적용하여 원화로 환산하고 있습니다.

해외사업장을 처분하는 경우 기타포괄손익과 별도의 자본항목으로 인식한 해외사업장 관련 외환차이누계액은 해외사업장의 처분손익을 인식하는 시점에 자본에서 당기손익으로 재분류합니다. 해외사업장을 포함한 종속기업을 일부 처분 시 기타포괄손익에 인식된 외환차이의 누계액 중 비례적 지분을 그 해외사업장의 비지배지분으로 재귀속시키며, 이 외의 경우에는 해외사업장을 일부 처분한 때 기타포괄손익에 인식된 외환차이누계액 중 비례적 지분만을 당기손익으로 재분류하고 있습니다.

## ③ 해외사업장에 대한 순투자의 환산

해외사업장으로부터 수취하거나 해외사업장에 지급할 화폐성항목 중 예측할 수 있는 미래에 결제할 계획이 없고 결제될 가능성이 낮은 항목은 그 해외사업장에 대한 순투자의 일부로 보아 연결재무제표에서 외환차이를 기타포괄손익으로 인식하고 관련 순투자의 처분 시점에 당기손익으로 재분류하고 있습니다.

## (17) 납입자본

보통주는 자본으로 분류하며 자본거래와 직접 관련되어 발생하는 증분원가는 세금효과를 반영한 순액으로 자본에서 차감하고 있습니다.

## (18) 고객과의 계약에서 생기는 수익

### ① 재화의 판매

재화의 소유에 따른 유의적인 위험과 보상이 구매자에게 이전되고, 판매된 재화의 소유권과 결부된 통상적수준의 지속적인 관리상관여와 효과적인 통제를 하지 않으며, 거래와 관련된 경제적 효익의 유입 가능성이 높고, 수익금액과 거래와 관련하여 발생했거나 발생할 원가 및 반품가능성을 신뢰성 있게 측정할 수 있을 때 수익을 인식하고 있습니다.

## ② 서비스의 제공

연결실체의 용역매출의 경우 고객은 기업이 수행하는 대로 기업의 수행에서 제공하는 효익을 동시에 얻고 소비하기 때문에 서비스제공에 따른 수익은 기간에 따라 인식하고 있습니다.

연결실체 약속한 재화나 용역을 고객에게 이전하는 것이 재화나 용역과 교환하여 얻게 되는 대가를 반영하는 금액으로 나타나도록 수익을 인식하고 있습니다. 그리고 이러한 핵심원칙에 따라 수익을 인식하기 위해서는 다음의 5단계-1) 고객과의 계약 식별, 2) 수행의무 식별, 3) 거래가격 산정, 4)거래가격을 계약 내 수행의무에 배분, 5) 수행의무를 이행할 때(또는 기간에 걸쳐 이행하는 대로) 수익인식-를 적용하고 있습니다.

## (19) 금융수익과 비용

연결실체의 금융수익과 금융비용은 다음으로 구성되어 있습니다.

- 이자수익
- 이자비용
- 금융자산과 금융부채에 대한 외환손익
- 상각후원가로 측정하는 채무상품에 대한 투자자산에서 발생하는 손상차손(혹은 손상차손환입)

이자수익 혹은 이자비용은 유효이자율법을 사용하여 인식하였습니다.

유효이자율법은 금융상품의 기대존속기간에 추정되는 미래현금지금액이나 수취액의 현재가치를 금융자산의 총 장부금액이나 금융부채의 상각후원가와 정확하게 일치시키는 이자율입니다.

이자수익이나 이자비용을 계산할 때, 유효이자율은 자산의 총 장부금액(해당 자산의 신용이 손상되지 않은 경우)이나 부채의 상각후원가에 적용합니다. 그러나, 최초 인식 이후에 후속적으로 신용이 손상된 금융자산에 대해서는 이자수익은 해당 금융자산의 상각후원가에 유효이자율을 적용하여 계산합니다. 만일 해당 자산이 더는 신용이 손상된 것으로 볼 수 없다면 총 장부금액에 유효이자율을 적용하여 이자수익을 계산합니다.

## (20) 법인세

법인세비용은 당기법인세와 이연법인세로 구성되어 있으며, 기타포괄손익이나 자본에 직접 인식되는 거래나 사건 또는 사업결합에서 발생하는 세액을 제외하고는 당기 손익으로 인식하고 있습니다.

법인세와 관련된 이자와 벌금은 법인세에 해당하는지 판단하고 법인세에 해당한다면 기업회계기준서 제1012호 '법인세'를 적용하고 법인세에 해당하지 않는다면 기업회계기준서 제1037호 '충당부채, 우발부채, 우발자산'을 적용하고 있습니다.

### ① 당기법인세

당기법인세는 당기의 과세소득을 기초로 산정하고 있습니다. 과세소득은 연결손익계산서상의 법인세비용차감전순이익에서 다른 과세기간에 가산되거나 차감될 손익 및 비과세항목이나 손금불인정항목을 제외하므로 연결손익계산서상 손익과 차이가 있습니다. 연결실체의 당기법인세와 관련된 미지급법인세는 제정되었거나 실질적으로 제정된 세율을 사용하여 계산하고 있습니다.

당기법인세자산과 당기법인세부채는 다음의 조건을 모두 충족하는 경우에만 상계를 합니다.

- 인식된 금액에 대한 법적으로 집행가능한 상계권리를 가지고 있음
- 순액으로 결제하거나, 자산을 실현하는 동시에 부채를 결제할 의도가 있음

### ② 이연법인세

이연법인세자산과 이연법인세부채를 측정할 때에는 보고기간말에 연결실체가 관련 자산과 부채의 장부금액을 회수하거나 결제할 것으로 예상되는 방식에 따른 세효과를 반영하고 있습니다. 종속기업, 관계기업 투자지분에 관한 가산할 일시적차이에 대

해서는 연결실체가 일시적차이의 소멸시점을 통제할 수 있으며, 예측가능한 미래에 일시적차이가 소멸하지 않을 가능성이 높은 경우를 제외하고는 모두 이연법인세부채를 인식하고 있습니다. 또한, 차감할 일시적차이로 인하여 발생하는 이연법인세자산은 일시적차이가 예측가능한 미래에 소멸할 가능성이 높고, 일시적차이가 사용될 수 있는 기간에 과세소득이 발생할 가능성이 높은 경우에 인식하고 있습니다.

이연법인세자산의 장부금액은 매 보고기간말에 검토하고, 이연법인세자산으로 인한 혜택이 사용되기에 충분한 과세소득이 발생할 가능성이 더 이상 높지 않은 경우 이연법인세자산의 장부금액을 감소시키고 있습니다.

이연법인세자산과 부채는 보고기간말 제정되었거나 실질적으로 제정된 세법에 근거하여 당해 자산이 실현되거나 부채가 지급될 보고기간에 적용될 것으로 기대되는 세율을 사용하여 측정하고 있습니다. 이연법인세자산과 이연법인세부채를 측정할 때 보고기간말 현재 연결실체가 관련 자산과 부채의 장부금액을 회수하거나 결제할 것으로 예상되는 방식에 따라 법인세효과를 반영하고 있습니다.

이연법인세자산과 부채는 동일 과세당국이 부과하는 법인세이고, 연결실체가 인식된 금액을 상계할 수 있는 법적 권한을 가지고 있으며 당기 법인세부채와 자산을 순액으로 결제할 의도가 있는 경우에만 상계하고 있습니다.

배당금 지급에 따라 추가적으로 발생하는 법인세비용이 있다면 배당금 지급과 관련한 부채가 인식되는 시점에 인식하고 있습니다.

#### (21) 주당이익

연결실체는 보통주 및 우선주 기본주당이익을 당기순손익에 대하여 계산하고 연결손익계산서에 표시하고 있습니다. 기본주당이익은 보통주 및 우선주에 귀속되는 당기순손익을 보고기간 동안에 유통된 보통주식수를 가중평균한 주식수로 나누어 계산하고 있습니다.

## 5. 영업부문

(1) 연결실체는 보고기간종료일 현재 아래와 같이 제공하는 재화나 용역에 근거하여 영업부문을 구분하고 각 부문에 배분될 자원에 대한 의사결정과 성과평가를 위하여 각 부문의 재무정보를 활용하고 있습니다.

부문	영업내용
휴대폰부품	표면실장기술을 활용한 휴대폰 부품의 제조 및 판매
자동차부품	자동차 와이퍼의 제조 및 판매

(2) 영업부문별 당기손익의 내역은 다음과 같습니다.

### ① 당기

(단위: 원)				
구분	휴대폰부품	자동차부품	연결조정	합계
매출액	286,483,425,533	143,600,523,632	(134,882,721,622)	295,201,227,543
당기순손익	17,205,822,437	18,382,076,303	(16,120,919,706)	19,466,979,034

### ② 전기

(단위: 원)				
구분	휴대폰부품	자동차부품	연결조정	합계
매출액	390,846,593,917	110,533,743,938	(186,520,334,179)	314,860,003,676
당기순손익	17,281,904,353	12,059,782,491	(10,264,639,058)	19,077,047,786

(3) 영업부문별 자산 및 부채의 내역은 다음과 같습니다.

① 당기말

(단위: 원)				
구분	휴대폰부품	자동차부품	연결조정	합계
자산	193,848,139,316	130,486,861,318	(103,058,211,780)	221,276,788,854
부채	31,429,717,658	66,367,366,433	(8,127,232,747)	89,669,851,344

② 전기말

(단위: 원)				
구분	휴대폰부품	자동차부품	연결조정	합계
자산	212,346,451,215	116,207,864,603	(106,484,784,874)	222,069,530,944
부채	64,347,584,941	66,377,306,093	(24,561,239,278)	106,163,651,756

(4) 지역에 대한 정보

당기와 전기 중 지역별 외부고객으로부터의 수익은 다음과 같습니다.

(단위: 원)		
구분	당기	전기
국내	11,534,563,609	10,323,880,928
중국	151,168,896,988	203,722,752,962
미국	111,754,847,968	79,488,195,633
기타	20,742,918,978	21,325,174,153
합계	295,201,227,543	314,860,003,676

(5) 주요 고객에 대한 정보

당기와 전기 중 연결실체 수익의 10% 이상을 차지하는 외부고객에 대한 매출액은 다음과 같습니다

(단위: 원)			
당기		전기	
거래처	금액	거래처	금액
거래처1	151,102,073,386	거래처1	203,616,689,269
거래처2	89,894,218,644	거래처2	66,345,540,378

## 6. 범주별 금융상품

(1) 보고기간종료일 현재 금융자산 장부금액의 범주별 분류 내역은 다음과 같습니다.

### ① 당기말

(단위: 원)			
구분	상각후원가 측정금융자산	당기손익공정가치 측정금융자산	합계
현금및현금성자산	64,023,901,110	-	64,023,901,110
매출채권및기타채권	30,104,363,376	-	30,104,363,376
기타유동금융자산	9,332,406,957	-	9,332,406,957
기타비유동금융자산	327,611,112	1,000	327,612,112
합계	103,788,282,555	1,000	103,788,283,555

### ② 전기말

(단위: 원)			
구분	상각후원가 측정금융자산	당기손익공정가치 측정금융자산	합계
현금및현금성자산	64,142,597,386	-	64,142,597,386
매출채권및기타채권	36,671,717,813	-	36,671,717,813
기타유동금융자산	1,109,524,879	-	1,109,524,879
기타비유동금융자산	438,035,157	1,000	438,036,157
합계	102,361,875,235	1,000	102,361,876,235

(2) 보고기간종료일 현재 금융부채 장부금액의 범주별 분류 내역은 다음과 같습니다.

① 당기말

(단위: 원)			
구분	상각후원가측정 금융부채	현금흐름 위험회피수단	합계
매입채무및기타채무	23,358,818,030	-	23,358,818,030
차입금	53,280,845,323	-	53,280,845,323
기타유동금융부채	7,033,722,885	-	7,033,722,885
기타비유동금융부채	1,054,242,639	-	1,054,242,639
합계	84,727,628,877	-	84,727,628,877

② 전기말

(단위: 원)			
구분	상각후원가측정 금융부채	현금흐름 위험회피수단	합계
매입채무및기타채무	36,037,679,552	-	36,037,679,552
차입금	56,582,689,007	-	56,582,689,007
기타유동금융부채	5,556,339,271	-	5,556,339,271
기타비유동금융부채	1,258,274,876	-	1,258,274,876
합계	99,434,982,706	-	99,434,982,706

## 7. 현금및현금성자산

(1) 보고기간종료일 현재 현금및현금성자산의 내역은 다음과 같습니다.

(단위: 원)		
구분	당기말	전기말
현금	6,617,967	9,546,234
요구불예금	64,017,283,143	64,133,051,152
합계	64,023,901,110	64,142,597,386

## 8. 매출채권및기타채권

(1) 보고기간종료일 현재 매출채권및기타채권의 내역은 다음과 같습니다.

(단위: 원)				
구분	당기말		전기말	
	유동	비유동	유동	비유동
매출채권	27,074,200,870	-	35,122,341,508	-
대손충당금	(1,197,588,434)	-	(1,014,049,207)	-
미수금	5,284,984,938	-	3,625,417,288	-
대손충당금	(1,057,233,998)	-	(1,061,991,776)	-
합계	30,104,363,376	-	36,671,717,813	-

(2) 당기와 전기 중 매출채권및기타채권에 대한 대손충당금의 변동 내역은 다음과 같습니다.

(단위: 원)				
구분	당기		전기	
	유동	비유동	유동	비유동
기초	2,076,040,983	-	2,134,036,085	-
설정	182,303,300	-	(71,382,766)	-
기타(*)	(3,521,851)	-	13,387,664	-
기말	2,254,822,432	-	2,076,040,983	-

(\*) 환율변동으로 인한 효과입니다.

(3) 보고기간종료일 현재 매출채권및기타채권의 연령분석 내역은 다음과 같습니다.

(단위: 원)		
구분	당기말	전기말
만기미도래	29,823,693,813	36,213,171,914
만기경과:		
90일 이내	80,182,200	388,141,239
90일~180일	19,527,720	14,539,707
180일~365일	66,005,466	13,278,132
365일 이상	2,369,776,609	2,118,627,804
합계	32,359,185,808	38,747,758,796
손상채권	(2,254,822,432)	(2,076,040,983)
차감계	30,104,363,376	36,671,717,813

## 9. 기타금융자산

보고기간종료일 현재 기타금융자산의 내역은 다음과 같습니다.

(단위: 원)				
구분	당기말		전기말	
	유동	비유동	유동	비유동
단기금융상품	1,090,000,000	-	1,090,000,000	-
단기대여금	8,000,000,000	-	-	-
미수수익	242,406,957	-	19,524,879	-
매도가능금융자산(*)	-	1,000	-	1,000
장기대여금	-	2,109,375,709	-	2,109,437,914
대손충당금	-	(2,106,347,530)	-	(2,106,347,530)
보증금	-	324,582,933	-	434,944,773
합계	9,332,406,957	327,612,112	1,109,524,879	438,036,157

(\*) 매도가능금융자산은 (주)에피밸리에 대한 매출채권 592백만원을 출자전환함에 따라 취득한 보통주식으로서, 전기 이전에 비망금액을 제외한 금액을 손상차손으로 계상하였습니다.

## 10. 재고자산

보고기간종료일 현재 재고자산의 내역은 다음과 같습니다.

(단위: 원)						
구분	당기말			전기말		
	취득원가	평가손실총당금	장부금액	취득원가	평가손실총당금	장부금액
상품	135,622,915	-	135,622,915	284,691,133	-	284,691,133
제품	30,827,817,834	(142,103,415)	30,685,714,419	24,913,851,520	(139,681,356)	24,774,170,164
재공품	3,380,307,409	(13,535,822)	3,366,771,587	3,163,258,098	(13,305,112)	3,149,952,986
원재료	8,799,889,034	(758,505,006)	8,041,384,028	10,660,728,898	(533,461,241)	10,127,267,657
합계	43,143,637,192	(914,144,243)	42,229,492,949	39,022,529,649	(686,447,709)	38,336,081,940

당기말 현재 연결실체의 재고자산은 한국수출입은행으로부터의 차입약정과 관련하여 1,300백만원 및 USD7,150천불(전기말: 1,300백만원 및 USD7,150천불)을 한도로 하여 양도담보로 제공되어 있습니다.

## 11. 기타자산

보고기간종료일 현재 기타자산의 내역은 다음과 같습니다.

(단위: 원)				
구분	당기말		전기말	
	유동	비유동	유동	비유동
선급금	882,550,426	-	427,112,229	-
선급비용	662,612,006	1,075,679,983	743,812,487	1,203,568,672
선급부가세	81,714,442	-	473,906,078	-
합계	1,626,876,874	1,075,679,983	1,644,830,794	1,203,568,672

## 12. 관계기업투자

(1) 보고기간종료일 현재 관계기업투자의 내역은 다음과 같습니다.

회사명	주요 영업활동	소재지	지분율		결산일
			당기말	전기말	
JPF(JAPAN POWER Fastening)	건축자재(체결공구) 제조,판매	일본	27.16%	24.41%	12월31일

(2) 당기와 전기 중 관계기업투자 장부금액의 변동 내역은 다음과 같습니다.

### ① 당기

(단위: 원)							
회사명	기초금액	배당금	지분법손익	지분법자본변동	취득(처분)	기타	기말금액
JPF(JAPAN POWER Fastening)	7,138,564,504	(183,260,570)	821,003,618	(2,032,213,125)	-	(197,204,052)	5,546,890,375

### ② 전기

(단위: 원)							
회사명	기초금액	배당금	지분법손익	지분법자본변동	취득(처분)	기타	기말금액
JPF(JAPAN POWER Fastening)	-	(707,333,105)	4,342,338,533	(878,710,618)	4,148,258,966	234,010,728	7,138,564,504

(3) 보고기간종료일 현재 피투자회사의 재무정보 금액은 다음과 같습니다.

(단위: 원)					
회사명	자산	부채	매출액	당기손익	총포괄손익
JPF(JAPAN POWER Fastening)	51,100,070,986	30,515,831,532	35,537,274,208	(667,817,740)	127,322,895

(4) 보고기간종료일 현재 피투자회사의 재무정보 금액을 당사의 장부금액으로 조정 한 내역은 다음과 같습니다.

(단위: 원)						
회사명	기말순자산	지분을	순자산지분금액	공정가치조정	내부미실현손익	장부금액
JPF(JAPAN POWER Fastening)	20,426,067,572	27.16%	5,546,890,375	-	-	5,546,890,375

### 13. 투자부동산 및 매각예정비유동자산

(1) 보고기간종료일 현재 투자부동산 및 매각예정비유동자산의 내역은 다음과 같습니다.

(단위: 원)			
구분	계정과목	당기말	전기말
투자부동산	토지	418,873,399	418,873,399
매각예정비유동자산	토지	2,129,028,601	2,129,028,601
	건물	4,393,473,200	4,393,473,200
	손상차손	(1,378,193,382)	(1,378,193,382)
	소계	5,144,308,419	5,144,308,419
합계		5,563,181,818	5,563,181,818

연결실체는 이사회의 승인에 따라 문경공장을 매각하기로 결정하고 문경공장의 자산을 매각예정비유동자산으로 분류하였습니다.

(2) 당기말 현재 연결실체의 차입금에 대하여 담보로 제공된 투자부동산 및 매각예정 비유동자산의 내역은 다음과 같습니다.

(단위: 원)				
담보제공자산	장부금액	담보설정금액	관련채무액	담보제공처
토지, 건물(문경공장)	5,277,181,818	3,600,000,000	2,800,000,000	신한은행

#### 14. 유형자산

(1) 당기와 전기 중 연결실체의 유형자산의 변동내역은 다음과 같습니다.

##### ① 당기

(단위: 원)							
구분	토지	건축물	기계장치	금형	건설중인자산	기타	합계
<b>취득원가</b>							
기초금액	12,917,067,850	34,525,552,349	59,606,721,858	9,506,476,420	-	6,472,275,069	123,028,093,546
취득	-	-	237,683,442	-	2,085,795,998	-	2,323,479,440
대체	-	44,409,347	573,862,549	850,289,022	(1,978,651,067)	246,971,244	(263,118,905)
처분	-	(406,498,194)	(725,471,234)	-	-	(116,019,516)	(1,247,988,944)
환율변동	(125,511,835)	(492,939,721)	(622,467,391)	(275,197,406)	44,916,503	(178,564,028)	(1,649,763,878)
기말금액	12,791,556,015	33,670,523,781	59,070,329,224	10,081,568,036	152,061,434	6,424,662,769	122,190,701,259
<b>감가상각누계액</b>							
기초금액	-	12,185,719,885	40,056,739,994	7,121,987,737	-	5,099,124,119	64,463,571,735
감가상각비	-	1,029,467,856	3,528,053,311	885,024,298	-	245,034,789	5,687,580,254
처분	-	(406,492,194)	(721,602,178)	-	-	(113,789,148)	(1,241,883,520)
환율변동	-	(29,659,803)	(72,519,017)	(159,727,861)	-	(116,771,792)	(378,678,473)
기말금액	-	12,779,035,744	42,790,672,110	7,847,284,174	-	5,113,597,968	68,530,589,996
<b>손상차손누계액</b>							
기초금액	-	-	2,637,173,926	-	-	901,563	2,638,075,489
손상차손	-	-	-	-	-	-	-
처분	-	-	-	-	-	-	-
환율변동	-	-	(170,683,304)	-	-	(48,438)	(170,731,742)
기말금액	-	-	2,466,490,622	-	-	853,125	2,467,343,747
<b>장부가액</b>							
기초금액	12,917,067,850	22,339,832,464	16,912,807,938	2,384,488,683	-	1,372,249,387	55,926,446,322
기말금액	12,791,556,015	20,891,488,037	13,813,166,492	2,234,283,862	152,061,434	1,310,211,676	51,192,767,516

② 전기

(단위: 원)							
구분	토지	건축물	기계장치	금형	건설중인자산	기타	합계
<b>취득원가</b>							
기초금액	12,758,463,505	32,492,455,821	54,434,054,608	8,418,319,560	-	6,130,045,391	114,233,338,885
취득	-	324,331,542	299,993,032	-	1,932,340,306	57,982,680	2,614,647,560
대체	-	65,540,648	679,506,821	1,036,478,505	(1,932,340,306)	150,814,332	-
처분	-	(96,069,726)	(1,022,852,684)	(355,200,298)	-	(122,951,296)	(1,597,074,004)
환율변동	158,604,345	1,739,294,064	5,216,020,081	406,878,653	-	256,383,962	7,777,181,105
기말금액	12,917,067,850	34,525,552,349	59,606,721,858	9,506,476,420	-	6,472,275,069	123,028,093,546
<b>감가상각누계액</b>							
기초금액	-	10,589,195,306	33,623,506,647	6,178,901,953	-	4,786,835,892	55,178,439,798
감가상각비	-	1,044,080,899	4,082,990,382	1,016,492,142	-	245,168,202	6,388,731,625
처분	-	(89,676,303)	(928,659,767)	(306,948,126)	-	(84,915,013)	(1,410,199,209)
환율변동	-	642,119,983	3,278,902,732	233,541,768	-	152,035,038	4,306,599,521
기말금액	-	12,185,719,885	40,056,739,994	7,121,987,737	-	5,099,124,119	64,463,571,735
<b>손상차손누계액</b>							
기초금액	-	-	-	-	-	-	-
손상차손	-	-	2,455,478,796	-	-	850,000	2,456,328,796
처분	-	-	-	-	-	-	-
환율변동	-	-	181,695,130	-	-	51,563	181,746,693
기말금액	-	-	2,637,173,926	-	-	901,563	2,638,075,489
<b>장부가액</b>							
기초금액	12,758,463,505	21,903,260,515	20,810,547,961	2,239,417,607	-	1,343,209,499	59,054,899,087
기말금액	12,917,067,850	22,339,832,464	16,912,807,938	2,384,488,683	-	1,372,249,387	55,926,446,322

(2) 당기와 전기 중 포괄손익계산서에 인식한 감가상각비의 계정과목별 금액은 다음과 같습니다.

(단위: 원)		
구분	당기	전기
제조원가	5,129,115,377	5,827,301,435
판매비와관리비	558,464,877	561,430,190
합계	5,687,580,254	6,388,731,625

(3) 당기말 현재 연결실체가 차입금에 대하여 담보로 제공된 유형자산의 내역은 다음과 같습니다.

(단위: USD, VND, 원)				
담보제공자산	통화	담보설정금액	관련채무금액	담보제공처
건물(천진성일유한공사)	USD	7,000,000	-	기업은행(China)
토지, 건물, 기계장치(상주공장)	KRW	22,000,000,000	19,286,000,000	한국산업은행

## 15. 무형자산

(1) 당기와 전기 중 무형자산의 변동 내역은 다음과 같습니다.

### ① 당기

(단위: 원)						
구분	영업권	산업재산권	소프트웨어	고객관계가치	회원권	합계
기초금액	946,590,515	4,000	166,796,222	-	41,502,990	1,154,893,727
취득	-	-	-	-	-	-
대체	-	-	263,118,905	-	-	263,118,905
상각	-	-	(48,783,319)	-	-	(48,783,319)
환율변동	(3,616,049)	-	(1,108,084)	-	-	(4,724,133)
기말금액	942,974,466	4,000	380,023,724	-	41,502,990	1,364,505,180

### ② 전기

(단위: 원)						
구분	영업권	산업재산권	소프트웨어	고객관계가치	회원권	합계
기초금액	955,397,841	186,456	204,493,950	-	41,502,990	1,201,581,237
취득	-	-	-	-	-	-
상각	-	(182,456)	(48,985,023)	-	-	(49,167,479)
환율변동	(8,807,326)	-	11,287,295	-	-	2,479,969
기말금액	946,590,515	4,000	166,796,222	-	41,502,990	1,154,893,727

(2) 당기와 전기 중 포괄손익계산서에 인식한 무형자산상각비의 계정과목별 금액은 다음과 같습니다.

(단위: 원)		
구분	당기	전기
제조원가	238,334	-
판매비와관리비	48,544,985	49,167,479
합계	48,783,319	49,167,479

## 16. 리스

(1) 보고기간종료일 현재 리스사용권자산의 구성내용은 다음과 같습니다.

(단위: 원)						
구분	당기말			전기말		
	취득원가	감가상각누계액	기말금액	취득원가	감가상각누계액	기말금액
토지	6,216,720,180	(1,300,342,989)	4,916,377,191	6,522,484,002	(1,194,205,316)	5,328,278,686
건물	914,695,223	(163,905,014)	750,790,209	1,149,349,672	(563,338,594)	586,011,078
차량운반구	250,721,929	(79,439,182)	171,282,747	196,422,610	(109,122,656)	87,299,954
합계	7,382,137,332	(1,543,687,185)	5,838,450,147	7,868,256,284	(1,866,666,566)	6,001,589,718

(2) 당기와 전기 중 사용권자산의 변동내역은 다음과 같습니다.

### ① 당기

(단위: 원)						
구분	기초금액	취득및변경	계약종료	감가상각	기타증감(*)	기말금액
토지	5,328,278,686	-	-	(185,041,365)	(226,860,130)	4,916,377,191
건물	586,011,078	759,377,316	(391,041,197)	(203,475,180)	(81,808)	750,790,209
차량운반구	87,299,954	134,630,052	-	(49,799,097)	(848,162)	171,282,747
합계	6,001,589,718	894,007,368	(391,041,197)	(438,315,642)	(227,790,100)	5,838,450,147

(\*) 사용권자산의 환율변동액으로 구성되어 있습니다.

② 전기

(단위: 원)						
구분	기초금액	취득및변경	계약종료	감가상각	기타증감(*)	기말금액
토지	5,051,121,654	-	-	(196,906,807)	474,063,839	5,328,278,686
건물	400,156,619	397,655,867	(16,732,084)	(192,886,916)	(2,182,408)	586,011,078
차량운반구	23,103,070	117,212,086	-	(51,951,563)	(1,063,639)	87,299,954
합계	5,474,381,343	514,867,953	(16,732,084)	(441,745,286)	470,817,792	6,001,589,718

(\*) 사용권자산의 환율변동액으로 구성되어 있습니다.

(3) 당기말 현재 리스부채의 연도별 상환계획으로서 최소리스료 금액은 다음과 같습니다.

(단위: 원)		
구분	최소리스료	최소리스료의 현재가치
1년 이내	269,051,551	237,297,053
1년 초과 5년 이내	448,245,897	369,740,161
5년 초과	365,400,000	331,699,968
합계	1,082,697,448	938,737,182

(4) 당기말과 전기말 현재 리스부채의 유동성분류 내역은 다음과 같습니다.

(단위: 원)		
구분	당기말	전기말
유동부채	237,297,053	221,938,593
비유동부채	701,440,129	501,233,243
합계	938,737,182	723,171,836

(5) 당기와 전기 중 리스부채의 변동내역은 다음과 같습니다.

① 당기

(단위: 원)							
구분	기초금액	취득및변경	계약종료	지급	이자비용	기타증감(*)	기말금액
리스부채	723,171,836	894,007,368	(427,109,883)	(283,713,003)	33,696,271	(1,315,407)	938,737,182

(\*) 리스부채의 환율변동액으로 구성되어 있습니다.

② 전기

(단위: 원)							
구분	기초금액	취득및변경	계약종료	지급	이자비용	기타증감(*)	기말금액
리스부채	468,610,274	514,867,953	(16,714,783)	(276,921,436)	36,897,907	(3,568,079)	723,171,836

(\*) 리스부채의 환율변동액으로 구성되어 있습니다.

(6) 당기와 중 리스와 관련하여 손익으로 인식한 금액은 다음과 같습니다.

(단위: 원)		
구분	당기	전기
사용권자산의 감가상각비	438,315,642	441,745,286
리스부채의 이자비용	33,696,271	36,897,907
손익계산서에 인식된 총 금액	472,011,913	478,643,193

(7) 당기 중 소액리스 및 단기리스 면제규정에 의하여 리스로 인식되지 않고 당기비용으로 인식된 금액은 18,122천원 및 167,239천원입니다.

(8) 당기 중 리스부채 측정치에 포함되지 않은 변동리스료에 관련되는 비용은 31,188천원입니다.

(9) 연결실체는 일부 리스계약에 해지불능기간 종료 전에 리스기간을 연장할 수 있는 선택권을 포함합니다. 연결실체는 운영의 효율성을 위하여 가능하면 새로운 리스계약에 연장선택권을 포함하려고 노력합니다. 연결실체는 리스개시일에 연장선택권을 행사할 것이 상당히 확실한지 평가합니다. 연결실체는 연결실체가 통제 가능한 범위에 있는 유의적인 사건이 일어나거나 상황에 유의적인 변화가 있을 때 연장선택권을 행사 할 것이 상당히 확실한지 다시 평가합니다.

17. 매입채무및기타채무

보고기간종료일 현재 매입채무및기타채무의 내역은 다음과 같습니다.

(단위: 원)				
구분	당기말		전기말	
	유동	비유동	유동	비유동
매입채무	19,605,994,684	-	29,506,751,633	-
미지급금	3,752,823,346	-	6,530,927,919	-
합계	23,358,818,030	-	36,037,679,552	-

18. 차입금

(1) 보고기간종료일 현재 차입금의 내역은 다음과 같습니다.

(단위: 원)				
구분	당기말		전기말	
	유동	비유동	유동	비유동
단기차입금	44,228,248,156	-	42,620,061,497	-
장기차입금	3,915,247,805	5,137,349,362	6,564,164,053	7,398,463,457
합계	48,143,495,961	5,137,349,362	49,184,225,550	7,398,463,457

(2) 보고기간종료일 현재 단기차입금의 내역은 다음과 같습니다.

(단위: 원)					
종류	차입처	이자율	만기일	당기말	전기말
운영자금	기업은행	4.29%	2026.10.14	900,000,000	900,000,000
운영자금	기업은행	3.89%	2026.10.14	1,200,000,000	-
운영자금	기업은행	3.90%	2026.10.14	1,000,000,000	-
운영자금	하나은행	4.65%	2026.01.02	2,000,000,000	-
운전자금	기업은행	5.00%	2026.05.12	1,400,000,000	1,400,000,000
운전자금	기업은행	5.03%	2026.05.12	950,000,000	950,000,000
운영자금	기업은행베트남하노이	4.50%	2026.05.12	154,806,598	264,153,229
운영자금	기업은행(China)	-	-	-	1,446,809,268
운영자금	한국산업은행	3.71%	2026.05.30	4,000,000,000	4,000,000,000
운전자금	한국산업은행(*)	3.82%	2026.06.16	19,286,000,000	14,500,000,000
운전자금	한국산업은행	-	-	-	3,000,000,000
운전자금	한국산업은행	-	-	-	1,520,000,000
운전자금	한국산업은행	-	-	-	1,800,000,000
운전자금	신한은행(*)	5.04%	2026.05.27	800,000,000	1,200,000,000
온랜딩대출	신한은행(*)	3.59%	2026.03.15	2,000,000,000	2,000,000,000
운전자금	신한은행베트남	4.59%	2026.05.28	5,064,551,558	5,093,179,000
운전자금	농협은행	3.98%	2026.03.16	720,000,000	800,000,000
무역자금	농협은행	4.20%	2026.03.16	2,000,000,000	-
일반자금차입금(일본)	미츠호은행	1.88%	2026.06.30	2,294,075,000	2,809,440,000
일반자금차입금(일본)	미츠호은행	2.25%	2026.05.29	458,815,000	-
일반자금차입금(일본)	무사시노은행	-	-	-	936,480,000
합계				44,228,248,156	42,620,061,497

(\*) 당기말 현재 연결실체는 상기 단기차입금에 대하여 투자부동산 및 매각예정비유동자산, 유형자산을 담보로 제공하고 있습니다(주석 13 및 14 참조).

(3) 보고기간종료일 현재 장기차입금의 내역은 다음과 같습니다.

(단위: 원)					
종류	차입처	이자율	만기일	당기말	전기말
운영자금	KB국민은행	4.51%	2027.05.16	2,625,000,000	3,500,000,000
운영자금	KB국민은행	4.51%	2027.05.16	1,000,000,004	1,666,666,668
시설자금	기업은행베트남하노이	-	-	-	362,632,333
시설자금	기업은행베트남하노이	-	-	-	39,565,714
온렌딩대출	국민은행	3.90%	2028.06.15	1,000,000,000	1,000,000,000
온렌딩대출	국민은행	3.90%	2028.06.15	2,000,000,000	2,000,000,000
운영자금	농협은행	-	-	-	431,040,000
온렌딩대출	농협은행	-	-	-	2,000,000,000
시설자금	신한은행 베트남	4.40%	2026.06.12	582,784,635	1,654,600,707
시설자금	아시카가은행	1.70%	2028.02.28	123,880,050	182,613,600
시설자금	아시카가은행	1.20%	2034.07.31	238,583,800	271,579,200
시설자금	무사시노은행	1.27%	2030.09.17	687,093,815	853,929,288
시설자금	무사시노은행	1.85%	2030.03.31	795,254,863	-
합계				9,052,597,167	13,962,627,510
차감:유동성대체				(3,915,247,805)	(6,564,164,053)
차감계				5,137,349,362	7,398,463,457

(4) 당기말 현재 장기차입금의 연도별 상환계획은 다음과 같습니다.

(단위: 원)	
구분	상환예정액
2026년	3,915,247,805
2027년	2,624,129,846
2028년	1,881,741,438
2029년 이후	631,478,078
합계	9,052,597,167

## 19. 기타금융부채

보고기간종료일 현재 기타금융부채의 내역은 다음과 같습니다.

(단위: 원)				
구분	당기말		전기말	
	유동	비유동	유동	비유동
미지급비용	5,657,911,170	352,802,510	4,086,688,366	206,698,833
미지급금	-	-	-	550,342,800
예수금	1,138,514,662	-	1,247,712,312	-
리스부채	237,297,053	701,440,129	221,938,593	501,233,243
합계	7,033,722,885	1,054,242,639	5,556,339,271	1,258,274,876

## 20. 기타부채

보고기간종료일 현재 기타부채의 내역은 다음과 같습니다.

(단위: 원)				
구분	당기말		전기말	
	유동	비유동	유동	비유동
선수금	10,961,311	-	30,091,544	-

## 21. 순확정급여부채

해외소재 종속기업을 제외한 연결실체는 종업원을 위하여 확정급여제도를 운영하고 있으며, 확정급여채무의 보험수리적평가는 예측단위적립방식을 사용하여 적격성이 있는 독립적인 보험계리인에 의해서 수행되었습니다.

(1) 보고기간종료일 현재 순확정급여부채의 내역은 다음과 같습니다.

(단위: 원)		
구분	당기말	전기말
확정급여채무의 현재가치	7,986,322,138	7,936,942,614
사외적립자산의 공정가치	(4,120,219,033)	(4,044,984,350)
순확정급여부채	3,866,103,105	3,891,958,264

(2) 당기와 전기 중 확정급여제도와 관련하여 당기손익에 인식된 금액은 다음과 같습니다.

(단위: 원)		
구분	당기	전기
당기근무원가	834,681,093	855,899,113
부채에 대한 이자원가	276,229,143	320,837,327
사외적립자산의 기대수익	(161,495,893)	(186,646,997)
합계	949,414,343	990,089,443
당기손익 인식액:		
매출원가	514,458,784	686,115,780
판매비와관리비(퇴직급여)	364,889,673	221,779,434
판매비와관리비(경상연구개발비)	70,065,886	82,194,229

(3) 당기와 전기 중 확정급여채무의 현재가치 변동 내역은 다음과 같습니다.

(단위: 원)		
구분	당기	전기
기초	7,936,942,614	7,912,611,657
당기근무원가	834,681,093	855,899,113
이자원가	276,229,143	320,837,327
퇴직급여 지급액	(1,724,676,079)	(1,139,292,129)
관계사 전입액	-	47,968,105
확정급여제도의 재측정요소:		
인구통계적 가정 변동으로 인한 효과	-	(171,891)
재무적 가정 변동으로 인한 효과	118,126,010	248,434,485
경험적 조정	545,019,357	(309,344,053)
기말	7,986,322,138	7,936,942,614

(4) 당기와 전기 중 사외적립자산의 공정가치 변동 내역은 다음과 같습니다.

(단위: 원)		
구분	당기	전기
기초	4,044,984,350	4,036,615,656
사외적립자산 기대수익	161,495,893	186,646,997
기여금 납부액	1,011,062,389	347,968,105
확정급여제도의 재측정요소	(67,003,963)	(68,327,610)
지급액	(1,030,319,636)	(457,918,798)
기말	4,120,219,033	4,044,984,350

(5) 보고기간종료일 현재 보험수리적 평가를 위하여 사용된 주요 가정은 다음과 같습니다.

구분	당기말	전기말
기대임금상승률	4.36%~5.00%	4.36%~5.00%
할인율	4.49%~4.82%	4.49%~4.82%

(6) 당기말 현재 다른 모든 가정이 유지될 때, 유의적인 보험수리적 가정이 발생가능한 합리적인 범위 내에서 변동할 경우 확정급여채무에 미치는 영향은 다음과 같습니다.

(단위: 원)		
구분	1%p 상승시	1%p 하락시
기대임금상승률의 변동	510,518,146	(462,983,330)
할인율의 변동	(450,803,806)	505,723,710

## 22. 자본금

보고기간종료일 현재 자본금의 내역은 다음과 같습니다.

(단위: 주, 원)		
구분	당기말	전기말
발행할 주식의 총수	50,000,000	50,000,000
1주의 액면금액	500	500
발행한 주식의 총수(보통주)	21,535,185	21,535,185
납입자본금(보통주)	10,767,592,500	10,767,592,500

### 23. 자본잉여금

보고기간종료일 현재 자본잉여금의 내역은 다음과 같습니다.

(단위: 원)		
구분	당기말	전기말
주식발행초과금	42,143,983,585	42,148,820,585
기타자본잉여금	5,066,836,518	5,061,999,518
합계	47,210,820,103	47,210,820,103

### 24. 자본조정

보고기간종료일 현재 자본조정의 내역은 다음과 같습니다.

(단위: 원)		
구분	당기말	전기말
감자차손	(3,423,430,000)	(3,423,430,000)
기타자본	(684,837,406)	(684,837,406)
합계	(4,108,267,406)	(4,108,267,406)

### 25. 기타포괄손익누계액

보고기간종료일 현재 기타포괄손익누계액의 내역은 다음과 같습니다.

(단위: 원)		
구분	당기말	전기말
해외사업장환산 외환차이	4,290,723,727	5,454,914,836
지분법자본변동	(2,910,923,743)	(878,710,618)
합계	1,379,799,984	4,576,204,218

## 26. 이익잉여금

보고기간종료일 현재 이익잉여금의 내역은 다음과 같습니다.

(단위: 원)		
구분	당기말	전기말
이익준비금	760,978,194	760,978,194
미처분이익잉여금	75,596,014,135	56,698,551,579
합계	76,356,992,329	57,459,529,773

이익준비금은 상법상 자본금의 50%에 달할 때까지 매결산기에 금전에 의한 이익배당액의 10% 이상을 이익준비금으로 적립하도록 규정되어 있으며, 동 이익준비금은 이월결손금의 보전과 자본전입에만 사용할 수 있습니다.

## 27. 매출액 및 매출원가

(1) 당기와 전기의 매출액의 구성 내역은 다음과 같습니다.

(단위: 원)		
구분	당기	전기
매출액	295,201,227,543	314,860,003,676
고객과의 계약에서 생기는 수익:		
1) 재화 또는 용역의 유형에 따른 구분:		
상품매출액	498,630,525	531,280,604
제품매출액	294,702,597,018	314,328,723,072
소계	295,201,227,543	314,860,003,676
2) 수익 인식시기에 따른 구분:		
한 시점에 인식	295,201,227,543	314,860,003,676
기간에 걸쳐 인식	-	-
소계	295,201,227,543	314,860,003,676

(2) 당기와 전기의 매출원가의 구성 내역은 다음과 같습니다.

(단위: 원)		
구분	당기	전기
상품매출원가	472,467,820	495,945,468
제품매출원가	224,843,626,403	259,425,390,252
합계	225,316,094,223	259,921,335,720

## 28. 비용의 성격별 내역

당기와 전기 중 매출원가 및 판매비와관리비로 분류된 비용의 성격별 분류 내역은 다음과 같습니다.

(단위: 원)		
구분	당기	전기
재고자산의 변동	(3,893,411,009)	(441,086,378)
상품 매입액	1,264,848,863	1,362,038,369
원재료 사용액	204,332,499,458	214,412,499,054
종업원급여	34,914,632,649	35,153,674,561
감가상각비 및 무형자산상각비	5,736,363,573	6,437,899,104
사용권자산상각비	438,315,642	441,745,286
경상연구개발비	1,814,848,240	1,717,914,368
지급수수료	2,438,234,770	5,443,860,906
운반비	22,354,536,868	11,250,899,921
기타	1,527,006,168	19,126,859,464
합계	270,927,875,222	294,906,304,655

## 29. 판매비와관리비

당기와 전기의 판매비와관리비의 구성 내역은 다음과 같습니다.

(단위: 원)		
구분	당기	전기
급여	8,547,697,173	7,638,318,248
퇴직급여	364,889,673	221,779,434
감가상각비 및 무형자산상각비	607,009,862	610,597,669
사용권자산상각비	350,833,190	345,245,640
복리후생비	2,004,329,315	1,801,897,272
여비교통비	534,146,150	577,127,273
접대비	208,645,761	221,719,773
임차료	1,255,118,237	1,210,810,644
지급수수료	2,293,957,557	5,358,519,833
보험료	1,651,528,792	1,348,858,387
경상연구개발비	1,814,848,240	1,717,914,368
운반비	22,138,259,134	10,935,939,168
기타	3,840,517,915	2,996,241,226
합계	45,611,780,999	34,984,968,935

## 30. 금융손익

(1) 당기와 전기의 금융수익 및 금융비용의 내역은 다음과 같습니다.

(단위: 원)			
구분		당기	전기
금융수익	이자수익	1,743,373,458	1,868,298,403
금융비용	이자비용	2,547,205,215	3,805,624,926

(2) 당기와 전기의 자산 및 부채의 범주별로 구분한 금융수익 및 금융비용의 내역은 다음과 같습니다.

(단위: 원)			
구분		당기	전기
금융수익	상각후원가측정금융자산	1,743,373,458	1,868,298,403
금융비용	상각후원가측정금융부채	2,547,205,215	3,805,624,926

### 31. 기타영업외손익

(1) 당기와 전기의 기타영업외수익의 내역은 다음과 같습니다.

(단위: 원)		
구분	당기	전기
외환차익	7,697,253,058	10,490,127,155
외화환산이익	674,764,432	1,466,932,069
유형자산처분이익	36,040,079	3,033,992
사용권자산처분이익	36,073,686	595,171
잡이익	360,752,210	140,283,855
합계	8,804,883,465	12,100,972,242

(2) 당기와 전기의 기타영업외비용의 내역은 다음과 같습니다.

(단위: 원)		
구분	당기	전기
외환차손	6,679,039,640	7,407,488,868
외화환산손실	2,612,267,700	1,106,203,280
유형자산처분손실	12,735,566	148,482,622
유형자산손상차손	-	2,456,328,796
기부금	19,775,000	25,055,000
사용권자산처분손실	5,000	612,472
잡손실	485,832,101	569,297,128
합계	9,809,655,007	11,713,468,166

## 32. 법인세비용

(1) 당기와 전기의 법인세비용의 구성요소는 다음과 같습니다.

(단위: 원)		
구분	당기	전기
법인세부담액	3,893,348,377	3,425,097,657
일시적차이로 인한 이연법인세 변동액	(216,618,522)	242,555,218
법인세 환급액 등	(18,589,101)	-
총 법인세효과	3,658,140,754	3,667,652,875
자본에 직접 반영된 법인세	160,632,852	1,514,446
법인세비용	3,818,773,606	3,669,167,321

(2) 당기와 전기의 법인세비용차감전순이익과 법인세비용 간의 관계는 다음과 같습니다.

(단위: 원)		
구분	당기	전기
법인세비용차감전순이익	23,285,752,640	22,746,215,107
적용세율에 따른 법인세	4,866,722,302	7,139,380,022
조정사항:		
비공제비용	123,495,467	873,737,784
비과세수익	-	(16,127,804)
미인식한 이연법인세	(1,724,497,717)	(4,793,265,825)
세액공제	-	(180,824,656)
법인세 환급액 등	(18,589,101)	-
이월결손금	-	-
기타(세율변동효과 등)	571,642,655	646,267,800
법인세비용	3,818,773,606	3,669,167,321
유효세율	16.40%	16.13%

(3) 당기와 전기 중 이연법인세의 변동내역은 다음과 같습니다.

① 당기

(단위: 원)				
구분	기초	증가(감소)	기말	이연법인세자산(부채)
종속기업투자(*)	(5,272,611,463)	(7,838,625,987)	(13,111,237,450)	-
확정급여채무	7,936,942,614	49,379,524	7,986,322,138	1,756,990,870
사외적립자산	(4,044,984,350)	(75,234,683)	(4,120,219,033)	(906,448,188)
미수수익	(56,224,332)	(186,182,625)	(242,406,957)	(53,329,531)
미지급비용	637,053,929	(300,209,708)	336,844,221	74,105,728
대손충당금	4,375,879,046	256,899,365	4,632,778,411	554,112,304
재고자산	686,447,709	227,696,534	914,144,243	205,780,911
기타	3,480,928,576	(2,654,341,484)	826,587,092	1,110,408,873
합계	7,743,431,729	(10,520,619,064)	(2,777,187,335)	2,741,620,967

(\*) 종속기업투자에서 발생한 일시적차이는 향후 처분가능성과 배당가능성 등이 없는 것으로 보아 이연법인세 계산 시 제외하였습니다.

② 전기

(단위: 원)				
구분	기초	증가(감소)	기말	이연법인세자산(부채)
종속기업투자(*)	20,250,980,049	(25,523,591,512)	(5,272,611,463)	-
확정급여채무	7,912,611,657	24,330,957	7,936,942,614	1,658,821,006
사외적립자산	(4,036,615,656)	(8,368,694)	(4,044,984,350)	(845,401,729)
미수수익	(58,895,797)	2,671,465	(56,224,332)	(11,750,885)
미지급비용	334,327,642	302,726,287	637,053,929	133,144,271
대손충당금	4,408,723,202	(32,844,156)	4,375,879,046	484,029,117
재고자산	289,287,788	397,159,921	686,447,709	149,740,017
미환류세제	(1,592,331,665)	1,592,331,665	-	-
기타	4,326,846,334	(845,917,758)	3,480,928,576	956,420,648
이월결손금	1,177,730,810	(1,177,730,810)	-	-
합계	33,012,664,364	(25,269,232,635)	7,743,431,729	2,525,002,445

(\*) 종속기업투자에서 발생한 일시적차이는 향후 처분가능성과 배당가능성 등이 없는 것으로 보아 이연법인세 계산 시 제외하였습니다.

(4) 보고기간종료일 현재 상계전 총액기준에 의한 이연법인세자산(부채)의 내역은 다음과 같습니다.

(단위: 원)		
구분	당기말	전기말
이연법인세자산	4,258,604,396	3,974,501,009
이연법인세부채	(1,516,983,429)	(1,449,498,564)
재무상태표상 이연법인세자산(부채)	2,741,620,967	2,525,002,445

(5) 보고기간말 현재 이연법인세가 인식되지 않은 종속기업, 관계기업 및 공동기업투자자와 관련된 가산할 일시적차이는 13,111백만원입니다.

### 33. 주당손익

기본주당손익은 보통주 소유주에게 귀속되는 당기순손익을 가중평균유통보통주식수로 나누어 계산하며, 희석주당손익은 보통주 소유주에게 귀속되는 희석 당기순손익을 가중평균유통보통주식수에 희석성 잠재적 보통주가 보통주로 변경되는 경우 발행될 보통주의 가중평균주식수를 합한 주식수로 나누어 계산합니다.

(1) 당기와 전기의 기본주당손익의 계산 내역은 다음과 같습니다.

(단위: 주, 원)		
구분	당기	전기
당기순이익	19,466,979,034	19,077,047,786
가중평균유통보통주식수	21,535,185	21,535,185
기본주당손익	904	886

(2) 가중평균유통보통주식수

① 당기

(단위: 주)			
구분	유통주식수	일수	가중평균유통주식수
기초	21,535,185	365	21,535,185
가중평균유통보통주식수			21,535,185

② 전기

(단위: 주)			
구분	유통주식수	일수	가중평균유통주식수
기초	21,535,185	366	21,535,185
가중평균유통보통주식수			21,535,185

(3) 연결실체는 잠재적보통주를 발행하지 않았으므로 당기와 전기의 희석주당손익은 기본주당손익과 동일합니다.

### 34. 현금흐름표

(1) 당기와 전기 중 영업으로부터 창출된 현금흐름의 내역은 다음과 같습니다.

(단위: 원)		
구분	당기	전기
1. 당기순이익	19,466,979,034	19,077,047,786
2. 수익·비용의 가감		
퇴직급여	949,414,343	990,089,443
대손상각비	182,303,300	(71,382,766)
감가상각비	5,687,580,254	6,388,731,625
무형자산상각비	48,783,319	49,167,479
사용권자산상각비	438,315,642	441,745,286
외화환산손실	2,612,267,700	1,106,203,280
유형자산처분손실	12,735,566	148,482,622
유형자산손상차손	-	2,456,328,796
이자비용	2,547,205,215	3,805,624,926
사용권자산처분손실	5,000	612,472
법인세비용	3,818,773,606	3,669,167,321
외화환산이익	(674,764,432)	(1,466,932,069)
유형자산처분이익	(36,040,079)	(3,033,992)
사용권자산처분이익	(36,073,686)	(595,171)
이자수익	(1,743,373,458)	(1,868,298,403)
지분법이익	(821,003,618)	(4,342,338,533)
합계	12,986,128,672	11,303,572,316
3. 영업활동으로 인한 운전자본의 변동		
매출채권및기타채권	5,341,480,193	(11,419,520,083)
기타유동자산	17,953,920	(723,882,813)
재고자산	(3,893,411,009)	(441,086,378)
기타비유동자산	127,888,689	(1,191,851,117)
매입채무및기타채무	(13,126,920,706)	10,200,513,756
기타유동부채	(19,130,233)	(38,805,289)
기타금융부채	(109,197,650)	206,944,177
기타비유동금융부채	(404,239,123)	614,204,248
퇴직금의 지급	(694,356,443)	(633,405,226)
기여금의 납부	(1,011,062,389)	(347,968,105)
보증금의 지급	110,361,840	-

(단위: 원)		
구분	당기	전기
외환차이	671,758,343	1,086,796,615
합계	(12,988,874,568)	(2,688,060,215)
4. 영업활동으로부터 창출된 현금흐름	19,464,233,138	27,692,559,887

(2) 당기와 전기 중 현금의 유입과 유출이 없는 주요 거래는 다음과 같습니다.

(단위: 원)		
구분	당기	전기
리스부채의 인식	894,007,368	514,867,953
장기차입금 유동성 대체	6,238,963,816	5,962,132,530

(3) 당기와 전기 중 재무활동에서 생기는 부채의 조정내역은 다음과 같습니다.

① 당기

(단위: 원)					
구분	단기차입금	유동성장기부채	장기차입금	리스부채	합계
기초금액	42,620,061,497	6,564,164,053	7,398,463,457	723,171,836	57,305,860,843
재무현금흐름에서 생기는 변동:					
차입금의 차입	34,609,724,825	-	3,917,630,000	-	38,527,354,825
차입금의 상환	(33,264,609,000)	(8,873,474,357)	-	-	(42,138,083,357)
대체	-	6,238,963,816	(6,238,963,816)	-	-
리스료의 지급	-	-	-	(283,713,003)	(283,713,003)
부채와 관련된 그 밖의 변동:					
리스부채의 인식	-	-	-	894,007,368	894,007,368
리스부채의 종료	-	-	-	(427,109,883)	(427,109,883)
리스부채 이자비용	-	-	-	33,696,271	33,696,271
환율변동효과	263,070,834	(14,405,707)	60,219,721	(1,315,407)	307,569,441
기말금액	44,228,248,156	3,915,247,805	5,137,349,362	938,737,182	54,219,582,505

② 전기

(단위: 원)					
구분	단기차입금	유동성장기부채	장기차입금	리스부채	합계
기초금액	60,707,978,370	5,888,263,013	7,395,131,765	468,610,274	74,459,983,422
재무현금흐름에서 생기는 변동:					
차입금의 차입	41,497,226,928	-	5,771,579,200	-	47,268,806,128
차입금의 상환	(59,694,091,593)	(5,307,476,321)	-	-	(65,001,567,914)
대체	-	5,962,132,530	(5,962,132,530)	-	-
리스료의 지급	-	-	-	(276,921,436)	(276,921,436)
부채와 관련된 그 밖의 변동:					
리스부채의 인식	-	-	-	514,867,953	514,867,953
리스부채의 종료	-	-	-	(16,714,783)	(16,714,783)
리스부채 이자비용	-	-	-	36,897,907	36,897,907
환율변동효과	108,947,792	21,244,831	193,885,022	(3,568,079)	320,509,566
기말금액	42,620,061,497	6,564,164,053	7,398,463,457	723,171,836	57,305,860,843

### 35. 특수관계자

(1) 보고기간종료일 현재 연결실체의 주요 특수관계자는 다음과 같습니다.

구분	당기말	전기말
지배기업	에스엔케이폴리텍(주)	에스엔케이폴리텍(주)
동일지배하에 있는 기업	S&K POLYTEC HK S&K POLYTEC S.Z.(HK) S&K POLYTEC S.Z.(CHINA) S&K POLYTEC K.S.(CHINA)	S&K POLYTEC HK S&K POLYTEC S.Z.(HK) S&K POLYTEC K.S.(HK) S&K POLYTEC S.Z.(CHINA) S&K POLYTEC K.S.(CHINA)
기타의 특수관계자	JPF(JAPAN POWER Fastening)	JPF(JAPAN POWER Fastening)

(\*) 당기 중 S&K POLYTEC K.S.(HK) 은 청산이 완료되었습니다.

(2) 당기와 전기 중 특수관계자와의 주요 거래 내역은 다음과 같습니다.

회사명	당기				전기	
	금융수익	기타수익	금융비용	기타비용	금융비용	기타비용
에스엔케이폴리텍(주)	227,857,534	51,956,333	12,584,238	337,070,295	13,651,230	365,180,786

(3) 당기말과 전기말 현재 특수관계자에 대한 채권채무의 내역은 다음과 같습니다.

회사명	당기말			전기말	
	매출채권및기타채권	단기대여금	매입채무및기타채무	매출채권및기타채권	매입채무및기타채무
에스엔케이폴리텍(주)	300,424,376	8,000,000,000	-	200,000,000	164,953,504

(5) 당기 중 특수관계자와 자금거래 내역은 다음과 같습니다.

회사명	기초	당기		기말
		대여	회수	
에스엔케이폴리텍(주)	-	8,000,000,000	-	8,000,000,000

(6) 보고기간종료일 현재 특수관계자와의 지급보증 내역은 없습니다.

(7) 당기와 전기 중 연결실체의 주요 경영진(연결실체 기업활동의 계획, 운영, 통제에 대한 중요한 권한과 책임을 가지고 있는 등기이사 등) 보상을 위해 비용으로 계상한 금액은 각각 2,125백만원과 1,891백만원입니다.

### 36. 우발사항 및 지급보증

(1) 당기말 현재 연결실체가 제공받고 있는 지급보증 내역은 다음과 같습니다.

(단위: 원)				
제공한자	제공받은자	제공처	보증내역	보증액
기업은행	연결실체	주삼성디스플레이	거래보증	5,000,000,000
SG 서울보증	연결실체	주삼성디스플레이	거래보증	6,000,000,000
	연결실체	상주교도소	이행지급보증	70,000,000
	연결실체	대구기계부품연구원	이행지급보증	4,495,000

(2) 당기말 현재 연결실체가 체결하고 있는 차입한도 약정의 내역은 다음과 같습니다.

(단위: USD, CNY, 원)			
약정내용	통화	한도액	실행액
대출한도	KRW	51,401,040,000	42,667,706,668
대출한도	USD	23,500,000	5,718,000
대출한도	VND	24,390,000,000	11,548,548,965
대출한도	JPY	604,000,000	570,840,000

상기 약정 이외에 연결실체는 신한은행과 외상채권담보대출약정(한도 450백만원)을 체결하고 있습니다.

### 37. 재무위험관리의 목적 및 정책

연결실체의 금융부채는 금융기관 차입금, 매입채무및기타채무 등으로 구성되어 있으며, 이러한 금융부채는 영업 및 투자활동을 위한 자금을 조달하기 위하여 발생하였습니다. 또한, 연결실체는 영업활동에서 발생하는 매출채권, 현금 및 단기예금과 같은 다양한 금융자산도 보유하고 있습니다.

연결실체의 금융자산 및 금융부채에서 발생할 수 있는 주요 위험은 시장위험, 신용위험, 및 유동성위험입니다. 연결실체의 주요 경영진은 아래에서 설명하는 바와 같이, 각 위험별 관리절차를 검토하고 정책에 부합하는지 검토하고 있습니다. 또한, 연결실체는 투기 목적의 파생상품 거래를 실행하지 않는 것이 기본적인 정책입니다.

(1) 시장위험

시장위험은 시장가격의 변동으로 인하여 금융상품의 공정가치나 미래현금흐름이 변동할 위험입니다. 시장위험은 이자율위험, 환위험 및 기타 가격위험의 세가지 유형으로 구성됩니다.

① 이자율위험

이자율 위험은 미래의 시장 이자율 변동에 따라 예금 또는 차입금 등에서 발생하는 이자수익 및 이자비용이 변동될 위험을 뜻하며, 이는 주로 변동금리부 조건의 차입금에서 발생하고 있습니다. 연결실체의 이자율위험 관리의 목표는 이자율 변동으로 인한 불확실성과 순이자비용의 최소화를 추구함으로써 기업의 가치를 극대화하는데 있습니다. 이를 관리하기 위해 연결실체는 이자율위험을 관리하기 위하여 이자율스왑계약을 체결하고 있습니다.

당기말과 전기말 현재 연결실체의 변동금리부 차입금 현황은 다음과 같습니다.

(단위: 원)		
구분	당기말	전기말
차입금	47,548,441,562	26,847,134,936

당기말 현재 다른 모든 변수가 일정하고 이자율이 1%포인트 변동 시 연결실체의 세전순이익 및 자본은 475,484천원 변동됩니다.

② 환율변동위험

연결실체는 정상적인 거래에서 야기되는 환율변동위험에 노출되어 있습니다. 보고기간종료일 현재 연결실체의 기능통화 이외의 외화로 표시된 화폐성 자산 및 부채의 장부금액은 다음과 같습니다.

(단위: 원)				
통화	당기말		전기말	
	자산	부채	자산	부채
USD	31,054,636,263	9,846,533,594	42,419,820,867	22,205,482,406
JPY	5,607,786,071	4,363,100,903	7,467,118,783	4,317,742,518
EUR	396,828,433	608,334,053	442,780,211	1,100,685,600
CNY	24,701,513,142	9,188,587,309	29,468,122,497	25,070,372,609
VND	9,497,275,823	17,263,366,152	4,412,928,520	14,674,162,428
합계	71,258,039,732	41,269,922,011	84,210,770,878	67,368,445,561

연결실체는 내부적으로 원화 환율변동에 대한 환위험을 정기적으로 측정하고 있습니다. 당기말 현재 다른 모든 변수가 일정하고 환율이 5% 변동 시 연결실체의 세전순이익 및 자본은 1,499,406천원 변동됩니다.

### ③ 가격위험

당기말 현재 연결실체는 금융상품으로 분류되는 상장지분증권을 보유하고 있지 않으나, 연결실체의 시장성있는 지분증권에 대한 투자는 경영진의 판단에 따라 비경상적으로 이루어지고 있습니다.

### (2) 신용위험

연결실체의 비금융업 금융자산 중 지분상품을 제외한 금융자산은 신용위험에 노출되어 있는 바, 신용위험에 노출된 최대 금액은 각 보고기간말 현재 장부금액으로 한정됩니다.

#### ① 매출채권및기타채권

연결실체는 신용거래를 회망하는 모든 거래 상대방에 대하여 신용검증 절차의 수행을 원칙으로 하여 신용상태가 건전한 거래 상대방과의 거래만을 수행하고 있습니다. 또한, 대손위험에 대한 연결실체의 노출정도가 중요하지 않은 수준으로 유지될 수 있도록 지속적으로 신용도를 재평가하는 등 매출채권및기타채권 잔액에 대한 지속적인 관리업무를 수행하고 있으며, 매 보고기간말에 개별적으로 손상여부를 검토하고 있습니다.

연결실체의 신용위험에 대한 최대 노출정도는 다음과 같습니다.

(단위: 원)		
구분	당기말	전기말
매출채권및기타채권	30,104,363,376	36,671,717,813

## ② 기타자산

현금, 단기예금 등으로 구성되는 연결실체의 기타금융자산으로부터 발생하는 신용위험은 거래상대방의 부도 등으로 발생합니다. 이러한 경우 연결실체의 신용위험 노출정도는 최대 해당 금융상품 장부금액과 동일한 금액이 될 것입니다. 한편, 연결실체는 기업은행 등의 금융기관에 현금및현금성자산과 단기금융상품 등을 예치하고 있으며, 신용등급이 우수한 금융기관과 거래하고 있으므로 금융기관으로부터의 신용위험은 제한적입니다.

## (3) 유동성위험

연결실체는 특유의 유동성 전략 및 계획을 통하여 자금부족에 따른 위험을 관리하고 있습니다. 동 방법은 금융자산 및 금융부채의 만기와 영업현금흐름의 추정치를 고려하고 있습니다. 연결실체의 경영진은 영업활동현금흐름과 금융자산의 현금유입으로 금융부채의 상환이 가능하다고 판단하고 있습니다.

금융부채별 상환계획으로서 할인되지 않은 계약상의 금액은 다음과 같습니다.

## ① 당기말

(단위: 원)					
구분	3개월 이내	3개월 ~ 1년	1년 ~ 5년	5년 초과	합계
매입채무및기타채무	22,877,418,223	481,399,807	-	-	23,358,818,030
차입금	2,326,836,224	45,816,659,737	5,137,349,362	-	53,280,845,323
기타금융부채	6,632,261,629	401,461,256	1,054,242,639	-	8,087,965,524

## ② 전기말

(단위: 원)					
구분	3개월 이내	3개월 ~ 1년	1년 ~ 5년	5년 초과	합계
매입채무및기타채무	35,487,336,752	550,342,800	550,342,800	-	36,588,022,352
차입금	23,219,100,282	25,965,125,269	7,398,463,456	-	56,582,689,007
기타금융부채	5,894,057,482	242,716,133	707,932,076	-	6,844,705,691

(4) 자본위험의 관리

자본관리의 주 목적은 연결실체의 영업활동을 유지하고 주주가치를 극대화하기 위하여 높은 신용등급과 건전한 자본비율을 유지하기 위한 것입니다.

연결실체는 자본구조를 경제환경의 변화에 따라 수정하고 있으며, 이를 위하여 배당 정책을 수정하거나 자본감소 혹은 신주발행을 검토하도록 하고 있습니다. 한편, 기중 자본관리의 목적, 정책 및 절차에 대한 변경사항은 없습니다.

연결실체는 순부채를 총자본 즉, 자기자본과 순부채를 합한 총자본으로 나눈 부채비율을 사용하여 감독하고 있으며, 연결실체는 순부채를 총부채에서 현금및현금성자산을 차감하여 산정하고 있습니다. 보고기간종료일 현재 순부채 및 자기자본은 다음과 같습니다.

(단위: 원)		
구분	당기말	전기말
총부채	89,669,851,344	106,163,651,756
차감: 현금및현금성자산	(64,023,901,110)	(64,142,597,386)
순부채	25,645,950,234	42,021,054,370
자기자본	131,606,937,510	115,905,879,188
순부채 및 자기자본	157,252,887,744	157,926,933,558
부채비율	16.31%	26.61%

### 38. 공정가치

① 당기말과 전기말 현재 금융상품의 장부금액과 공정가치는 다음과 같습니다.

(단위: 원)				
구분	당기말		전기말	
	장부금액	공정가치	장부금액	공정가치
[금융자산]				
상각후원가측정금융자산:				
현금및현금성자산	64,023,901,110	64,023,901,110	64,142,597,386	64,142,597,386
매출채권및기타채권	30,104,363,376	30,104,363,376	36,671,717,813	36,671,717,813
기타유동금융자산	9,332,406,957	9,332,406,957	1,109,524,879	1,109,524,879
기타비유동금융자산	327,611,112	327,611,112	438,035,157	438,035,157
소계	103,788,282,555	103,788,282,555	102,361,875,235	102,361,875,235
당기손익공정가치측정금융자산:				
매도가능금융자산	1,000	1,000	1,000	1,000
합계	103,788,283,555	103,788,283,555	102,361,876,235	102,361,876,235
[금융부채]				
상각후원가측정금융부채:				
매입채무및기타채무	23,358,818,030	23,358,818,030	36,037,679,552	36,037,679,552
차입금	53,280,845,323	53,280,845,323	56,582,689,007	56,582,689,007
기타유동금융부채	7,033,722,885	7,033,722,885	5,556,339,271	5,556,339,271
기타비유동금융부채	1,054,242,639	1,054,242,639	1,258,274,876	1,258,274,876
합계	84,727,628,877	84,727,628,877	99,434,982,706	99,434,982,706

② 공정가치 서열체계

연결실체는 공정가치측정에 사용된 투입변수의 유의성을 반영하는 공정가치 서열체계에 따라 공정가치 측정치를 분류하고 있으며, 공정가치 서열체계의 수준은 다음과 같습니다.

구분	투입변수의 유의성
수준 1	동일한 자산이나 부채에 대한 활성시장의 공시가격
수준 2	직접적으로 또는 간접적으로 관측가능한, 자산이나 부채에 대한 투입변수
수준 3	관측가능한 시장자료에 기초하지 않은, 자산이나 부채에 대한 투입변수

보고기간종료일 현재 금융상품의 수준별 공정가치 측정치는 다음과 같습니다.

(단위: 원)				
구분	수준 1	수준 2	수준 3	합계
당기말:				
금융자산				
- 매도가능금융자산	-	-	1,000	1,000
전기말:				
금융자산				
- 매도가능금융자산	-	-	1,000	1,000

## 4. 재무제표

■ 제16기 재무제표는 주주총회 승인 전 재무제표이며, 주주총회에서 부결되거나 수정이 발생한 경우 정정보고서를 통해 그 내용 및 사유 등을 반영할 예정입니다.

### 4-1. 재무상태표

#### 재무상태표

제 16 기	2025.12.31 현재
제 15 기	2024.12.31 현재
제 14 기	2023.12.31 현재

(단위 : 원)

	제 16 기	제 15 기	제 14 기
자산			
유동자산	116,425,507,256	74,210,512,726	63,031,687,923
현금및현금성자산	48,032,714,195	47,845,212,002	46,849,214,493
매출채권 및 기타유동채권	23,498,747,513	22,431,900,885	11,833,187,749
기타유동금융자산	9,438,015,597	3,146,224,332	3,535,715,797
유동재고자산	29,906,551,293	90,551,153	9,251,962
당기법인세자산	0	0	673,682,600
매각예정비유동자산	5,144,308,419	0	0
기타유동자산	405,170,239	696,624,354	130,635,322
비유동자산	96,599,597,904	82,072,329,501	59,526,948,150
종속기업, 공동기업과 관계기업에 대한 투자자산	68,039,098,852	81,001,141,926	58,809,652,024
유형자산	16,022,204,027	68,631,819	29,935,061
투자부동산	418,873,399	0	0
무형자산	69,328,544	41,515,990	41,698,446
사용권자산	839,481,060	448,590,892	400,156,619
이연법인세자산	1,347,152,876	245,268,874	0
기타비유동금융자산	8,787,779,163	267,180,000	245,506,000
기타비유동자산	1,075,679,983	0	0
자산총계	213,025,105,160	156,282,842,227	122,558,636,073
부채			
유동부채	71,790,997,173	33,368,281,725	25,643,752,801
매입채무 및 기타유동채무	28,944,105,174	25,030,308,044	11,479,256,281
유동 차입금(사채 포함)	39,172,666,664	6,441,666,664	13,916,666,680
기타유동금융부채	2,697,212,550	182,868,583	186,743,743
기타 유동부채	10,961,311	0	0
당기법인세부채	966,051,474	1,713,438,434	61,086,097
비유동부채	8,628,679,084	5,234,661,962	1,523,530,936

	제 16 기	제 15 기	제 14 기
장기차입금(사채 포함), 총액	3,708,333,340	3,625,000,004	0
기타비유동금융부채	1,054,242,639	446,941,550	330,905,327
순확정급여부채	3,866,103,105	1,162,720,408	1,105,161,037
이연법인세부채	0	0	87,464,572
부채총계	80,419,676,257	38,602,943,687	27,167,283,737
자본			
자본금	10,767,592,500	10,767,592,500	10,767,592,500
자본잉여금	47,582,621,681	47,582,621,681	47,582,621,681
기타자본조정	(3,929,053,517)	(3,423,430,000)	(3,423,430,000)
기타포괄손익누계액	1,379,800,013	4,576,204,248	705,872,101
이익잉여금(결손금)	76,804,468,226	58,176,910,111	39,758,696,054
자본총계	132,605,428,903	117,679,898,540	95,391,352,336
자본과부채총계	213,025,105,160	156,282,842,227	122,558,636,073

#### 4-2. 포괄손익계산서

##### 포괄손익계산서

제 16 기 2025.01.01 부터 2025.12.31 까지

제 15 기 2024.01.01 부터 2024.12.31 까지

제 14 기 2023.01.01 부터 2023.12.31 까지

(단위 : 원)

	제 16 기	제 15 기	제 14 기
수익(매출액)	213,477,804,254	185,829,250,052	118,124,215,943
매출원가	177,970,367,999	173,469,864,425	112,880,067,599
매출총이익	35,507,436,255	12,359,385,627	5,244,148,344
판매비와관리비	24,882,003,550	5,580,581,152	2,173,665,505
영업이익(손실)	10,625,432,705	6,778,804,475	3,070,482,839
금융수익	1,965,927,671	1,870,888,100	2,048,381,525
금융비용	1,571,213,370	854,457,056	1,033,153,997
기타영업외수익	5,534,974,572	5,372,591,418	3,472,761,230
기타영업외비용	5,800,584,120	3,924,080,788	3,063,785,266
지분법손익	10,830,966,212	11,160,813,421	(878,088,996)
법인세비용차감전순이익(손실)	21,585,503,670	20,404,559,570	3,616,597,335
법인세비용(수익)	2,388,428,477	1,980,613,808	988,968,257
당기순이익(손실)	19,197,075,193	18,423,945,762	2,627,629,078
기타포괄손익	(3,765,920,713)	3,864,600,442	(1,840,960,356)
당기손익으로 재분류되지 않는 항목(세전기타포괄손익)	(569,516,478)	(5,731,705)	(885,134,104)
확정급여제도의 재측정손익(세전기타포괄손익)	(730,149,330)	(16,846,601)	(16,911,017)
당기손익으로 재분류되지 않는 항목과 관련된 법인세	(160,632,852)	(3,520,940)	(3,534,402)

	제 16 기	제 15 기	제 14 기
종속기업지분법평가	0	7,593,956	(871,757,489)
당기손익으로 재분류될 수 있는 항목(세전기타포괄손익)	(3,196,404,235)	3,870,332,147	(955,826,252)
해외사업장환산외환차이(세전기타포괄이익)	(3,196,404,235)	3,870,332,147	(955,826,252)
현금흐름위험회피손익(세전기타포괄손익)	0	0	0
당기손익으로 재분류될수 있는 항목과 관련된 법인세	0	0	0
총포괄손익	15,431,154,480	22,288,546,204	786,668,722
주당이익			
기본주당이익(손실) (단위 : 원)	891	856	122
희석주당이익(손실) (단위 : 원)	891	856	122

#### 4-3. 자본변동표

##### 자본변동표

제 16 기 2025.01.01 부터 2025.12.31 까지

제 15 기 2024.01.01 부터 2024.12.31 까지

제 14 기 2023.01.01 부터 2023.12.31 까지

(단위 : 원)

	자본					
	자본금	자본잉여금	자본조정	기타포괄손익누계액	이익잉여금	자본 합계
2023.01.01 (기초자본)	10,767,592,500	47,582,621,681	(3,423,430,000)	1,661,698,353	38,016,201,080	94,604,683,614
당기순이익(손실)				0	2,627,629,078	2,627,629,078
종속기업투자로 발생한 손익				(955,826,252)	(871,757,489)	(1,827,583,741)
사업결합						0
파생상품평가손익						
확정급여제도의 재측정요소					(13,376,615)	(13,376,615)
2023.12.31 (기말자본)	10,767,592,500	47,582,621,681	(3,423,430,000)	705,872,101	39,758,696,054	95,391,352,336
2024.01.01 (기초자본)	10,767,592,500	47,582,621,681	(3,423,430,000)	705,872,101	39,758,696,054	95,391,352,336
당기순이익(손실)				0	18,423,945,762	18,423,945,762
종속기업투자로 발생한 손익				3,870,332,147	7,593,956	3,877,926,103
사업결합						0
파생상품평가손익						
확정급여제도의 재측정요소					(13,325,661)	(13,325,661)
2024.12.31 (기말자본)	10,767,592,500	47,582,621,681	(3,423,430,000)	4,576,204,248	58,176,910,111	117,679,898,540
2025.01.01 (기초자본)	10,767,592,500	47,582,621,681	(3,423,430,000)	4,576,204,248	58,176,910,111	117,679,898,540
당기순이익(손실)	0	0	0	0	19,197,075,193	19,197,075,193
종속기업투자로 발생한 손익	0	0	0	(3,196,404,235)	0	(3,196,404,235)
사업결합	0	0	(505,623,517)	0	(600)	7,243,957,563
파생상품평가손익	0	0	0	0	0	0
확정급여제도의 재측정요소	0	0	0	0	569,516,478	569,516,478
2025.12.31 (기말자본)	10,767,592,500	47,582,621,681	(3,929,053,517)	1,379,800,013	76,804,468,226	132,605,428,903

#### 4-4. 현금흐름표

##### 현금흐름표

제 16 기 2025.01.01 부터 2025.12.31 까지

제 15 기 2024.01.01 부터 2024.12.31 까지

제 14 기 2023.01.01 부터 2023.12.31 까지

(단위 : 원)

	제 16 기	제 15 기	제 14 기
영업활동현금흐름	(2,468,120,841)	11,627,800,701	1,902,622,050
당기순이익(손실)	19,197,075,193	18,423,945,762	2,627,629,078
영업활동으로부터 창출된 현금흐름	(19,109,263,476)	(7,844,121,221)	1,596,695,348
이자수취	1,756,613,542	1,873,559,565	2,037,280,001
이자지급(영업)	(522,177,735)	(841,792,028)	(1,021,974,308)
법인세환급(납부)	(3,790,368,365)	16,208,623	(3,337,008,069)
투자활동현금흐름	3,857,874,653	329,837,320	(402,250,000)
기타유동금융자산의 처분	240,000,000	1,240,000,000	1,180,000,000
대여금의 감소	5,458,050,000	386,820,000	
유형자산의 처분	39,402,000	1,000,000	0
기타비유동금융자산의 처분	0	0	0
사업결합으로 인한 증가	7,243,957,563	0	0
유형자산의 취득	(128,822,910)	(57,982,680)	(5,500,000)
대여금의 증가	(8,719,650,000)	0	(396,750,000)
기타유동금융자산의 취득	(240,000,000)	(1,240,000,000)	(1,180,000,000)
매도가능금융자산의 취득	0	0	0
기타비유동금융자산의 취득	(35,062,000)	0	0
지분법적용 투자지분의 취득	0	0	0
종속기업에 대한 투자자산의 취득	0	0	0
배당금수취	0	0	0
재무활동현금흐름	(1,222,299,116)	(11,155,666,397)	(4,755,898,326)
주식의 발행	0	0	0
단기차입금의 증가	8,602,200,000	4,000,000,000	10,300,000,000
장기차입금의 증가	3,000,000,000	5,500,000,000	0
단기차입금의 상환	(7,402,200,000)	(11,950,000,000)	(11,500,000,000)
유동성장기부채의 상환	(4,541,666,664)	(1,400,000,012)	(3,433,333,326)
장기차입금의 상환	0	0	0
금융리스부채의 지급	(179,532,452)	(148,079,007)	(122,565,000)
파생상품부채의 상환	0	0	0
종속기업지분 취득	(701,100,000)	(7,157,587,378)	0
환율변동효과 반영전 현금및현금성자산의 순증가(감소)	167,454,696	801,971,624	(3,255,526,276)
현금및현금성자산에 대한 환율변동효과	20,047,497	194,025,885	(319,510,000)
현금및현금성자산의순증가(감소)	187,502,193	995,997,509	(3,575,036,276)
기초현금및현금성자산	47,845,212,002	46,849,214,493	50,424,250,769
기말현금및현금성자산	48,032,714,195	47,845,212,002	46,849,214,493

## 5. 재무제표 주석

제 16(당) 기 2025년 01월 01일부터 2025년 12월 31일까지

제 15(전) 기 2024년 01월 01일부터 2024년 12월 31일까지

주식회사 캐프

### 1. 회사의 개요

주식회사 캐프(이하 "당사")는 2010년 2월 2일에 설립되어 Surface Mount Technology(표면실장기술)을 활용한 휴대폰 부품의 제조 및 판매업과 자동차용 와이퍼 블레이드의 제조 및 판매업을 주요 사업으로 영위하고 있으며, 2013년 3월 25일에 상호를 주식회사 뉴포트디스플레이에서 주식회사 엔피디로 변경하였으며 2020년 3월 16일 코스닥시장에 상장되었습니다.

당사는 2025년 5월 31일을 합병기일로 하여 종속회사인 구, 주식회사 캐프를 흡수합병하였으며 상호를 주식회사 엔피디에서 주식회사 캐프로 변경하였습니다.

당사는 경기도 화성시에 본사를 두고 있으며, 중국 및 베트남에 제조설비를 갖춘 종속기업을 두고 있습니다. 당기말 현재 당사의 최대주주는 에스엔케이폴리텍 주식회사(지분율 64.08%)이고, 대표이사는 강명구, 정용의입니다.

### 2. 재무제표의 작성기준

당사의 재무제표는 주식회사 등의 외부감사에 관한 법률 제5조 1항 1호에서 규정하고 있는 국제회계기준위원회의 국제회계기준을 채택하여 정한 회계처리기준인 한국채택국제회계기준에 따라 작성되었으며, 기업회계기준서 제 1027호 '별도재무제표'에 따른 별도재무제표입니다.

당사의 재무제표는 2026년 3월 3일자 이사회에서 승인되었으며, 2026년 3월 19일자 주주총회에서 최종 승인될 예정입니다.

### (1) 측정기준

재무제표는 아래에서 열거하고 있는 재무상태표의 주요 항목을 제외하고는 역사적원가를 기준으로 작성되었습니다.

- 공정가치로 측정되는 금융상품
- 확정급여채무의 현재가치에서 사외적립자산의 공정가치를 차감한 확정급여부채

### (2) 기능통화와 표시통화

당사의 재무제표는 영업활동이 이루어지는 주된 경제환경의 통화인 기능통화로 작성되고 있으며, 기능통화 및 표시통화인 원화로 보고하고 있습니다.

### (3) 추정과 판단

한국채택국제회계기준에서는 재무제표를 작성함에 있어서 회계정책의 적용이나, 보고기간말 현재 자산, 부채 및 수익, 비용의 보고금액에 영향을 미치는 사항에 대하여 경영진의 최선의 판단을 기준으로 한 추정치와 가정의 사용을 요구하고 있습니다. 보고기간말 현재 경영진의 최선의 판단을 기준으로 한 추정치와 가정이 실제 환경과 다를 경우 이러한 추정치와 실제 결과는 다를 수 있습니다.

추정치와 추정에 대한 기본 가정은 지속적으로 검토되고 있으며, 회계추정의 변경은 추정이 변경된 기간과 미래 영향을 받을 기간 동안 인식되고 있습니다.

#### ① 경영진의 판단

재무제표에 인식된 금액에 유의한 영향을 미치는 회계정책의 적용과 관련된 주요한 경영진의 판단에 대한 정보는 다음의 주석에 포함되어 있습니다.

- 주석 12: 종속기업투자 - 당사가 지배력을 행사하는지
- 주석 16: 리스기간 - 연장선택권의 행사가능성이 상당히 확실한지 여부

#### ② 가정과 추정의 불확실성

다음 보고기간 이내에 중요한 조정이 발생할 수 있는 유의한 위험이 있는 가정과 추정의 불확실성에 대한 정보는 다음의 주석에 포함되어 있습니다.

- 주식 21: 순확정급여부채 - 주요 보험수리적 가정
- 주식 32: 법인세- 이연법인세자산의 인식
- 주식 36: 우발사항및약정사항 - 자원의 유출 가능성과 금액에 대한 가정

### ③ 공정가치 측정

당사의 회계정책과 공시사항은 다수의 금융 및 비금융자산과 부채에 대해 공정가치 측정을 요구하고 있는 바, 당사는 공정가치평가 정책과 절차를 수립하고 있습니다. 동 정책과 절차에는 공정가치 서열체계에서 수준 3으로 분류되는 공정가치를 포함한 모든 유의적인 공정가치 측정의 검토를 책임지는 평가부서의 운영을 포함하고 있으며, 그 결과는 재무담당임원에게 직접 보고되고 있습니다.

평가부서는 정기적으로 관측가능하지 않은 유의적인 투입변수와 평가 조정을 검토하고 있습니다. 공정가치측정에서 중개인 가격이나 평가기관과 같은 제3자 정보를 사용하는 경우, 평가부서에서 제3자로부터 입수한 정보에 근거한 평가가 공정가치 서열체계 내 수준별 분류를 포함하고 있으며 해당 기준서의 요구사항을 충족한다고 결론을 내릴 수 있는지 여부를 판단하고 있습니다.

당사는 유의적인 평가 문제를 내부감사에 보고하고 있습니다.

자산이나 부채의 공정가치를 측정하는 경우, 당사는 최대한 시장에서 관측 가능한 투입변수를 사용하고 있습니다. 공정가치는 다음과 같이 가치평가기법에 사용된 투입변수에 기초하여 공정가치 서열체계 내에서 분류됩니다.

- 수준1: 측정일에 동일한 자산이나 부채에 대한 접근 가능한 활성시장의 조정되지 않은 공시가격
- 수준2: 수준1의 공시가격 이외에 자산이나 부채에 대해 직접적으로 또는 간접적으로 관측가능한 투입변수
- 수준3: 자산이나 부채에 대한 관측가능하지 않은 투입변수

자산이나 부채의 공정가치를 측정하기 위해 사용되는 여러 투입변수가 공정가치 서열체계 내에서 다른 수준으로 분류되는 경우, 당사는 측정치 전체에 유의적인 공정가치 서열체계에서 가장 낮은 수준의 투입변수와 동일한 수준으로 공정가치 측정치 전체를 분류하고 있으며, 변동이 발생한 보고기간말에 공정가치 서열체계의 수준간 이

동을 인식하고 있습니다.

공정가치 측정 시 사용된 가정의 자세한 정보는 아래 주석에 포함되어 있습니다.

- 주석 38 : 공정가치

### 3. 회계정책과 공시의 변경

재무제표 작성에 적용된 중요한 회계정책은 주석4에 기술되어 있으며, 당기 재무제표의 작성에 적용된 중요한 회계정책은 아래에서 설명하는 기준서나 해석서의 도입과 관련된 영향을 제외하고는 전기 재무제표 작성시 채택한 회계정책과 동일합니다.

(1) 당기에 새로 도입된 기준서 및 해석서와 그로 인한 회계정책의 변경내용은 다음과 같습니다.

- 기업회계기준서 제1021호 '환율변동효과' 개정

동 개정사항은 외환시장이 정상적으로 작동하지 않을 때 기능통화에 의한 외화거래보고와 해외사업장의 기능통화를 지배기업의 표시통화로 환산하는 규정을 명확히 하기 위해, 두 통화간 교환가능성을 평가하는 규정을 추가합니다. 또한, 두 통화간 교환이 가능한지를 평가하여 교환가능성이 결여되었다고 판단한 경우, 적용할 현물환율을 추정하는 규정을 추가하였습니다. 해당 기준서의 개정으로 인하여 재무제표에 미치는 유의적인 영향은 없습니다.

(2) 당사가 적용하지 않은 제·개정 기준서

제정 또는 공포됐으나 2025년 1월 1일 이후 시작하는 회계연도에 시행일이 도래하지 않았고, 회사가 조기 적용하지 않은 주요 제·개정 기준서는 다음과 같습니다.

- 기업회계기준서 제1109호 '금융상품', 제1107호 '금융상품: 공시' 개정

실무에서 제기된 의문에 대응하고 새로운 요구사항을 포함하기 위해 기업회계기준서 제1109호 '금융상품'과 제1107호 '금융상품: 공시'가 개정되었습니다. 동 개정사항

은 2026년 1월 1일 이후 시작하는 회계연도부터 적용되며 조기적용이 허용됩니다. 주요 개정내용은 다음과 같으며 회사는 동 개정으로 인한 재무제표의 영향을 검토 중에 있습니다.

- 특정 기준을 충족하는 경우, 결제일 전에 전자지급시스템을 통해 금융부채가 결제된 것으로(제거된 것으로) 간주할 수 있도록 허용
- 금융자산이 원리금 지급만으로 구성되어 있는지의 기준을 충족하는지 평가하기 위한 지침을 명확히 하고 추가
- 계약상 현금흐름의 시기나 금액을 변경시키는 계약조건이 기업에 미치는 영향과 기업이 노출되는 정도를 금융상품의 각 종류별로 공시
- 기타포괄-공정가치금융자산(지분상품)에 대한 추가 공시

- 기업회계기준서 제1118호 '재무제표 표시와 공시' 제정

2025년 12월 19일에 제정된 기업회계기준서 제1118호 '재무제표 표시와 공시'는 현행 기업회계기준서 제1001호 '재무제표 표시'를 대체할 예정이며 2027년 1월 1일 이후 최초로 시작하는 회계연도부터 적용하되 조기 적용할 수 있습니다.

기업회계기준서 제1118호 '재무제표 표시와 공시'는 다음의 새로운 요구사항을 도입합니다.

- 회사는 손익계산서에서 모든 수익과 비용을 영업 활동, 투자 활동, 재무 활동, 중단영업 및 법인세의 다섯 개 범주로 분류해야 하며, 영업이익 중간합계를 표시해야 합니다. 범주의 분류 및 영업이익 중간합계 표시는 회사의 당기순이익에는 영향을 미치지 않습니다.
- 경영진이 정의한 성과측정치는 재무제표의 단일 주석으로 공시됩니다.
- 재무제표에서 정보를 그룹화하는 방법에 대한 강화된 지침이 제공됩니다.

회사는 간접법을 통해 현금흐름표를 표시할 때 영업활동 현금흐름의 출발점으로 영업이익 중간합계를 사용해야 합니다.

회사는 새로운 회계기준이 회사의 손익계산서 구조 및 영업이익에 미치는 영향을 평

가하고 있으며, 현금흐름표 및 경영진이 정의한 성과측정치에 필요한 추가 공시 요건을 평가하고 있습니다. 또한, 회사는 현재 기타로 표시되는 항목 등 재무제표에서 정보가 어떻게 그룹화되는지 평가하고 있습니다.

#### 4. 중요한 회계정책

당사가 한국채택국제회계기준에 따른 재무제표 작성에 적용한 중요한 회계정책은 아래 기술되어 있으며, 주석 3에서 설명하고 있는 회계정책의 변경을 제외하고 당기 및 비교표시된 전기의 재무제표는 동일한 회계정책을 적용하여 작성되었습니다.

##### (1) 영업부문

당사는 기업회계기준서 제1108호 '영업부문'에 따라 영업부문과 관련된 공시사항을 주석 5에 기재하였습니다.

##### (2) 현금 및 현금성자산

당사는 취득일로부터 만기일이 3개월 이내인 투자자산을 현금 및 현금성자산으로 분류하고 있습니다. 지분상품은 현금성자산에서 제외되나, 상환일이 정해져 있고 취득일로부터 상환일까지의 기간이 단기인 우선주와 같이 실질적인 현금성자산인 경우에는 현금성자산에 포함됩니다.

##### (3) 종속기업 및 지분법피투자기업 지분

당사의 재무제표는 기업회계기준서 제1027호에 따른 별도재무제표입니다. 당사는 종속기업에 대한 투자자산에 대해서 기업회계기준서 제1027호에 따른 지분법을 선택하여 회계처리하였습니다. 한편, 종속기업 및 관계기업으로부터 수취하는 배당금은 배당을 받을 권리가 확정되는 시점에 종속기업투자에서 차감하고 있습니다.

##### (4) 재고자산

재고자산의 단위원가는 총평균법으로 결정하고 있으며, 취득원가는 매입원가, 전환원가 및 재고자산을 이용가능한 상태로 준비하는데 필요한 기타 원가를 포함하고 있습니다.

재고자산은 취득원가와 순실현가능가치 중 낮은 금액으로 측정하고 있습니다. 재고자산을 순실현가능가치로 감액한 평가손실과 모든 감모손실은 감액이나 감모가 발생한 기간에 비용으로 인식하고 있으며, 재고자산의 순실현가능가치의 상승으로 인한 재고자산평가손실의 환입은 환입이 발생한 기간의 비용으로 인식된 재고자산의 매출원가에서 차감하고 있습니다.

#### (5) 비파생금융자산

##### ① 인식 및 최초 측정

매출채권과 발행 채무증권은 발행되는 시점에 최초로 인식됩니다. 다른 금융상품과 금융부채는 당사가 금융상품의 계약당사자가 되는 때에만 인식됩니다.

유의적인 금융요소를 포함하지 않는 매출채권을 제외하고는, 최초 인식시점에 금융자산이나 금융부채를 공정가치로 측정하며, 당기손익-공정가치 측정 금융자산 또는 당기손익-공정가치 측정 금융부채가 아닌 경우에 해당 금융자산의 취득이나 해당 금융부채의 발행과 직접 관련되는 거래원가는 공정가치에 가감합니다. 유의적인 금융요소를 포함하지 않는 매출채권은 최초에 거래가격으로 측정합니다.

##### ② 분류 및 후속측정

###### i) 금융자산

최초 인식시점에 금융자산은 상각후원가, 기타포괄손익-공정가치 채무상품, 기타포괄손익-공정가치 지분상품 또는 당기손익-공정가치로 측정되도록 분류합니다.

금융자산은 당사가 금융자산을 관리하는 사업모형을 변경하지 않는 한 최초 인식 후에 재분류되지 않으며, 이 경우 영향받는 모든 금융자산은 사업모형의 변경 이후 첫 번째 보고기간의 첫 번째 날에 재분류됩니다.

금융자산이 다음 두 가지 조건을 모두 만족하고, 당기손익-공정가치 측정항목으로 지정되지 않은 경우에 상각후원가로 측정합니다.

- 계약상 현금흐름을 수취하기 위해 보유하는 것이 목적인 사업모형 하에서 보유합니다.

- 금융자산의 계약 조건에 따라 특정일에 원금과 원금잔액에 대한 이자지급만으로

구성되어 있는 현금흐름이 발생합니다.

채무상품이 다음 두 가지 조건을 충족하고 당기손익-공정가치 측정항목으로 지정되지 않은 경우에 기타포괄손익-공정가치로 측정합니다.

- 계약상 현금흐름의 수취와 금융자산의 매도 둘 다를 통해 목적을 이루는 사업모형 하에서 금융자산을 보유합니다.
- 금융자산의 계약 조건에 따라 특정일에 원리금 지급만으로 구성되어 있는 현금흐름이 발생합니다.

채무상품이 다음 두 가지 조건을 충족하고 당기손익-공정가치 측정항목으로 지정되지 않은 경우에 기타포괄손익-공정가치로 측정합니다.

- 계약상 현금흐름의 수취와 금융자산의 매도 둘 다를 통해 목적을 이루는 사업모형 하에서 금융자산을 보유합니다.
- 금융자산의 계약 조건에 따라 특정일에 원리금 지급만으로 구성되어 있는 현금흐름이 발생합니다.

단기매매를 위해 보유하는 것이 아닌 지분상품의 최초 인식 시에 당사는 투자자산의 공정가치의 후속적인 변동을 기타포괄손익으로 표시하도록 선택할 수 있습니다. 다만 한번 선택하면 이를 취소할 수 없습니다. 이러한 선택은 투자 자산별로 이루어집니다.

상기에서 설명된 상각후원가나 기타포괄손익-공정가치로 측정되지 않는 모든 금융자산은 당기손익-공정가치로 측정됩니다. 최초 인식시점에 당사는 상각후원가나 기타포괄손익-공정가치로 측정되는 금융자산을 당기손익-공정가치 측정항목으로 지정한다면 회계불일치를 제거하거나 유의적으로 줄이는 경우에는 해당 금융자산을 당기손익-공정가치 측정 항목으로 지정할 수 있습니다. 다만 한번 지정하면 이를 취소할 수 없습니다.

## ii) 금융자산 - 사업모형

당사는 사업이 관리되는 방식과 경영진에게 정보가 제공되는 방식을 가장 잘 반영하기 때문에 금융자산의 포트폴리오 수준에서 보유되는 사업모형의 목적을 평가합니다. 그러한 정보는 다음을 고려합니다.

- 포트폴리오에 대해 명시된 회계정책과 목적 및 실제 이러한 정책의 운영. 여기에는 계약상 이자수익의 획득, 특정 이자수익률 수준의 유지, 금융자산을 조달하는 부채의 듀레이션과 해당 금융자산의 듀레이션의 일치 및 자산의 매도를 통한 기대현금흐름의 유출 또는 실현하는 것에 중점을 둔 경영진의 전략을 포함함
- 사업모형에서 보유하는 금융자산의 성과를 평가하고, 그 평가내용을 주요 경영진에게 보고하는 방식
- 사업모형(그리고 사업모형에서 보유하는 금융자산)의 성과에 영향을 미치는 위험과 그 위험을 관리하는 방식
- 경영진에 대한 보상방식(예: 관리하는 자산의 공정가치에 기초하여 보상하는지 아니면 수취하는 계약상 현금흐름에 기초하여 보상하는지)
- 과거기간 금융자산의 매도의 빈도, 금액, 시기, 이유, 미래의 매도활동에 대한 예상

이러한 목적을 위해 제거요건을 충족하지 않는 거래에서 제3자에게 금융자산을 이전하는 거래는 매도로 간주되지 않습니다.

단기매매의 정의를 충족하거나 포트폴리오의 성과가 공정가치 기준으로 평가되는 금융자산 포트폴리오는 당기손익-공정가치로 측정됩니다.

iii) 금융자산 - 계약상 현금흐름이 원금과 이자로만 이루어져 있는지에 대한 평가  
 원금은 금융자산의 최초 인식시점의 공정가치로 정의됩니다. 이자는 화폐의 시간가치에 대한 대가, 특정기간에 원금 잔액과 관련된 신용위험에 대한 대가, 그 밖에 기본적인 대여위험과 원가에 대한 대가 뿐만 아니라 이윤으로 구성됩니다.

계약상 현금흐름이 원금과 이자에 대한 지급만으로 이루어져 있는지를 평가할 때, 당사는 해당 상품의 계약조건을 고려합니다. 금융자산이 계약상 현금흐름의 시기나 금액을 변경시키는 계약조건을 포함하고 있다면, 그 계약조건 때문에 해당 금융상품의 존속기간에 걸쳐 생길 수 있는 계약상 현금흐름이 원리금 지급만으로 구성되는지를 판단해야 합니다. 이를 평가할 때 당사는 다음을 고려합니다.

- 현금흐름의 금액이나 시기를 변경시키는 조건부 상황
- 변동 이자율 특성을 포함하여 계약상 액면 이자율을 조정하는 조항
- 중도상환특성과 만기연장특성
- 특정 자산으로부터 발생하는 현금흐름에 대한 당사의 청구권을 제한하는 계약조건

중도상환금액이 실질적으로 미상환된 원금과 잔여원금에 대한 이자를 나타내고, 계약의 조기청산에 대한 합리적인 추가 보상을 포함하고 있다면, 조기상환특성은 특정 일에 원금과 이자를 지급하는 조건과 일치합니다.

또한, 계약상 액면금액을 유의적으로 할인하거나 할증하여 취득한 금융자산에 대해서, 중도상환금액이 실질적으로 계약상 액면금액과 계약상 이자 발생액(그러나 미지급된)을 나타내며 (이 경우 계약의 조기 청산에 대한 합리적인 추가 보상이 포함될 수 있는), 중도상환특성이 금융자산의 최초 인식시점에 해당 특성의 공정가치가 경미한 경우에는 이러한 조건을 충족한다고 판단합니다.

iv) 금융자산 - 후속측정과 손익

당기손익-공정가치 측정 금융자산	이러한 자산은 후속적으로 공정가치로 측정합니다. 이자와 배당금수익을 포함한 순손익은 당기손익으로 인식합니다.
상각후원가 측정 금융자산	이러한 자산은 후속적으로 유효이자율법을 사용하여 상각후원가로 측정합니다. 상각후원가는 손상차손에 의해 감소됩니다. 이자수익, 외화환산손익 및 손상차손은 당기손익으로 인식합니다. 제거에 발생하는 손익은 당기손익으로 인식합니다.
기타포괄손익-공정가치 측정 채무상품	이러한 자산은 후속적으로 공정가치로 측정합니다. 이자수익은 유효이자율법을 사용하여 계산되고, 외화환산손익과 손상차손은 당기손익으로 인식합니다. 기타 순손익은 기타포괄손익으로 인식합니다. 제거시의 손익은 기타포괄손익누계액에서 당기손익으로 재분류 합니다.
기타포괄손익-공정가치 측정 지분상품	이러한 자산은 후속적으로 공정가치로 측정합니다. 배당금은 명확하게 투자원가의 회수를 나타내지 않는다면 당기손익으로 인식합니다. 다른 순손익은 기타포괄손익으로 인식하고 당기손익으로 절대 재분류하지 않습니다.

③ 제거

당사는 금융자산의 현금흐름에 대한 계약상 권리가 소멸한 경우, 금융자산의 현금흐름을 수취할 계약상 권리를 양도하고 이전된 금융자산의 소유에 따른 위험과 보상의 대부분을 실질적으로 이전한 경우, 또는 당사가 소유에 따른 위험과 보상의 대부분을 보유 또는 이전하지 아니하고 금융자산을 통제하고 있지 않은 경우에 금융자산을 제거합니다.

당사가 재무상태표에 인식된 자산을 이전하는 거래를 하였지만, 이전되는 자산의 소유에 따른 대부분의 위험과 보상을 보유하고 있는 경우에는 이전된 자산을 제거하지 않습니다.

#### ④ 상계

당사는 당사가 인식한 자산과 부채에 대해 법적으로 집행가능한 상계권리를 현재 갖고 있고, 차액으로 결제하거나, 자산을 실현하는 동시에 부채를 결제할 의도가 있는 경우에만 금융자산과 금융부채를 상계하고 재무상태표에 순액으로 표시합니다.

#### (6) 금융자산의 손상

당사는 다음 자산의 기대신용손실에 대해 손실충당금을 인식합니다.

- 상각후원가로 측정하는 금융자산
- 기타포괄손익-공정가치로 측정하는 채무상품
- 기업회계기준서 제1115호에서 정의된 계약자산

당사는 12개월 기대신용손실로 측정되는 다음의 금융자산을 제외하고는 전체기간 기대신용손실에 해당하는 금액으로 손실충당금을 측정합니다.

- 보고기간말에 신용 위험이 낮다고 결정된 채무증권
- 최초 인식 이후 신용위험(즉, 금융자산의 기대존속기간동안에 걸쳐 발생할 채무불이행 위험)이 유의적으로 증가하지 않은 기타 채무증권과 은행예금

매출채권에 대한 손실충당금은 항상 전체기간 기대신용손실에 해당하는 금액으로 측정됩니다.

금융자산의 신용위험이 최초 인식 이후 유의적으로 증가했는지를 판단할 때와 기대신용손실을 추정할 때, 당사는 과도한 원가나 노력 없이 이용할 수 있고, 합리적이고 뒷받침될 수 있는 정보를 고려합니다. 여기에는 미래지향적인 정보를 포함하여 당사의 과거 경험과 알려진 신용평가에 근거한 질적, 양적인 정보 및 분석이 포함됩니다.

당사는 금융자산의 신용위험은 연체일수가 30일을 초과하는 경우에 유의적으로 증가한다고 가정합니다.

당사는 다음과 같은 경우 금융자산에 채무불이행이 발생했다고 고려합니다.

- 채무자가 당사가 소구활동을 하지 않으면, 당사에게 신용의무를 완전하게 이행하지 않을 것 같은 경우
- 금융자산의 연체일수가 90일을 초과한 경우

전체기간 기대신용손실은 금융상품의 기대존속기간에 발생할 수 있는 모든 채무불이행 사건에 따른 기대신용손실입니다.

12개월 기대신용손실은 보고기간말 이후 12개월 이내(또는 금융상품의 기대존속기간이 12개월 보다 적은 경우 더 짧은 기간)에 발생 가능한 금융상품의 채무불이행 사건으로 인한 기대신용손실을 나타내는 전체기간 기대신용손실의 일부입니다.

기대신용손실을 측정할 때 고려하는 가장 긴 기간은 당사가 신용위험에 노출되는 최장 계약기간입니다.

#### ① 기대신용손실의 측정

기대신용손실은 신용손실의 확률가중추정치입니다. 신용손실은 모든 현금부족액(즉, 계약에 따라 지급받기로 한 모든 계약상 현금흐름과 수취할 것으로 예상하는 모든 계약상 현금흐름의 차이)의 현재가치로 측정됩니다. 기대신용손실은 해당 금융자산의 유효이자율로 할인됩니다.

#### ② 신용이 손상된 금융자산

매 보고기간말에, 당사는 상각후원가로 측정되는 금융자산의 신용이 손상되었는지 평가합니다. 금융자산의 추정미래현금흐름에 악영향을 미치는 하나 이상의 사건이 발생한 경우에 해당 금융자산은 신용이 손상된 것입니다.

금융자산의 신용이 손상된 증거는 다음과 같은 관측 가능한 정보를 포함합니다.

- 발행자나 차입자의 유의적인 재무적 어려움
- 채무불이행이나 계약기간 이상 연체와 같은 계약 위반
- 차입자의 재무적 어려움에 관련된 경제적이나 계약상 이유로 당초 차입조건의 불가피한 완화
- 차입자의 파산가능성이 높아지거나 그 밖의 재무구조조정 가능성이 높아짐
- 재무적 어려움으로 인해 해당 금융자산에 대한 활성시장 소멸

#### ③ 재무상태표 상 신용손실충당금의 표시

상각후원가로 측정하는 금융자산에 대한 손실충당금은 해당 자산의 장부금액에서 차

감합니다. 기타포괄손익-공정가치로 측정하는 채무상품에 대해서는 손실충당금은 당기손익에 포함하고 기타포괄손익에 인식합니다.

#### ④ 제각

금융자산의 계약상 현금흐름 전체 또는 일부의 회수에 대한 합리적인 기대가 없는 경우 해당 자산을 제거합니다. 당사는 회수에 대한 합리적인 기대가 있는지를 평가하여 제각의 시기와 금액을 개별적으로 평가합니다. 당사는 제각한 금액이 유의적으로 회수될 것이라는 기대를 갖고 있지 않습니다. 그러나 제각된 금융자산은 당사의 만기가 된 금액의 회수 절차에 따라 회수활동의 대상이 될 수 있습니다.

#### (7) 파생상품

##### ① 파생상품과 위험회피회계

당사는 이자율 익스포저를 위험회피하기 위해 파생금융상품을 보유합니다. 내재파생상품은 주계약이 금융자산이 아니고 특정 요건을 충족하는 경우에 별도로 회계처리하고 주계약으로부터 분리합니다.

파생상품은 최초 인식 시에 공정가치로 측정합니다. 최초 인식 이후에 공정가치로 측정하고 그 변동은 일반적으로 손익으로 인식합니다.

당사는 이자율의 변동으로부터 발생하는 발생가능성이 높은 미래 예상거래와 관련된 현금흐름의 변동성을 위험회피하기 위해 특정 파생상품을, 해외사업 순투자에 대한 외환 위험 회피 목적으로서 특정 파생상품 및 비파생금융부채를 위험회피수단으로 지정합니다.

위험회피의 개시시점에, 당사는 위험회피를 수행하는 위험관리의 목적과 전략을 문서화 합니다. 당사는 위험회피대상항목과 위험회피수단의 현금흐름의 변동이 서로 상쇄되는 것이 기대되는지를 포함하여 위험회피대상항목과 위험회피수단사이의 경제적 관계를 문서화 합니다

##### ② 현금흐름위험회피

파생상품이 현금흐름위험회피수단으로 지정되면, 파생상품의 공정가치 변동의 효과적인 부분은 기타포괄손익으로 인식하고 위험회피적립금으로 누적합니다. 기타포괄

손익에 인식된 파생상품의 공정가치 변동의 효과적인 부분은 위험회피의 개시시점부터, 현재가치를 기초로 결정된 위험회피대상항목의 공정가치 누적변동액을 한도로 합니다. 파생상품의 공정가치 변동의 비효과적인 부분은 즉시 당기손익으로 인식합니다.

당사는 현금흐름위험회피관계에서 위험회피수단으로 선물환거래의 현물 요소의 공정가치변동만을 지정합니다. 선물환거래의 선도요소의 공정가치 변동('forward point')은 위험회피원가로서 별도로 회계처리하고, 자본의 위험회피의 원가에 인식합니다.

위험회피대상 예상거래가 후속적으로 재고자산과 같은 비금융자산에 인식되는 경우 위험회피적립금 누계액과 위험회피의 원가는 비금융자산이 인식될 때 비금융자산의 최초 원가에 직접 포함합니다. 다른 위험회피대상 예상거래에 대해서는 위험회피적립금 누계액과 위험회피의 원가는 동일한 기간 또는 위험회피대상 예상 미래현금흐름이 당기손익에 영향을 주는 기간에 당기손익으로 재분류 합니다.

위험회피가 더 이상 위험회피회계의 요건을 충족하지 않거나, 위험회피수단이 매각, 소멸, 종료 또는 행사된 경우에는 위험회피회계를 전진적으로 중단합니다.

비금융항목이 인식되는 위험회피거래에 해당한다면, 현금흐름위험회피회계가 중단된 경우 위험회피적립금 누계액과 위험회피의 원가는 비금융항목이 최초 인식되서 해당 금액이 비금융항목의 원가에 포함될 때까지 자본항목에 남겨둡니다. 이러한 경우에 해당하지 않는 현금흐름위험회피의 경우에 해당 금액은 위험회피대상 미래예상 현금흐름이 당기손익에 영향을 미치는 기간에 재분류조정으로 현금흐름위험회피적립금과 위험회피의 원가는 당기손익으로 재분류합니다.

위험회피대상 미래현금흐름이 더 이상 발생할 것으로 예상되지 않는 경우에 현금흐름위험회피적립금 누계액과 위험회피의 원가는 당기손익으로 즉시 재분류합니다.

### ③ 순투자 위험회피

파생상품이나 비파생금융부채가 해외사업장순투자의 위험회피수단으로 지정된 경우에, 파생상품인 경우에 위험회피수단의 공정가치 변동 중 효과적인 부분을, 비파생상품인 경우에 외화환산손익 중 효과적인 부분을 기타포괄손익으로 인식하고 자본에 거래적립금으로 표시합니다. 비효과적인 부분은 당기손익으로 즉시 인식합니다. 기타포괄손익에 인식된 금액은 해외사업장의 처분 시에 재분류조정으로 당기손익으로

재분류 합니다.

(8) 유형자산

유형자산은 최초에 원가로 측정하여 인식하고 있습니다. 유형자산의 원가에는 경영진이 의도하는 방식으로 자산을 가동하는데 필요한 장소와 상태에 이르게 하는데 직접 관련되는 원가 및 자산을 해체, 제거하거나 부지를 복구하는데 소요될 것으로 추정되는 원가가 포함됩니다.

유형자산은 최초 인식 후에 원가에서 감가상각누계액과 손상차손누계액을 차감한 금액을 장부금액으로 하고 있습니다.

유형자산 중 토지는 감가상각을 하지 않으며, 그 외 유형자산은 자산의 취득원가에서 잔존가치를 차감한 금액에 대하여 아래에 제시된 내용연수에 걸쳐 해당 자산에 내재되어 있는 미래 경제적 효익의 예상 소비 형태를 가장 잘 반영한 정액법으로 상각하고 있습니다.

유형자산을 구성하는 일부의 원가가 당해 유형자산의 전체 원가와 비교하여 유의적이라면, 해당 유형자산을 감가상각할 때 그 부분은 별도로 구분하여 감가상각하고 있습니다.

유형자산의 제거로 인하여 발생하는 손익은 순매각금액과 장부금액의 차이로 결정되고 그 차액은 당기손익으로 인식하고 있습니다.

당기 및 전기의 추정 내용연수는 다음과 같습니다.

구분	내용연수	상각방법
기계장치	5년	정액법
비품	5년	정액법
차량운반구	5년	정액법
시설장치	5년	정액법
사용권자산	2, 10년	정액법

당사는 매 보고기간말에 자산의 잔존가치와 내용연수 및 감가상각방법을 재검토하고

재검토 결과 이를 변경하는 것이 적절하다고 판단되는 경우 회계추정의 변경으로 처리하고 있습니다.

#### (9) 무형자산

무형자산은 최초 인식할 때 원가로 측정하며, 최초 인식 후에 원가에서 상각누계액과 손상차손누계액을 차감한 금액을 장부금액으로 인식하고 있습니다.

무형자산은 사용 가능한 시점부터 잔존가치를 영("0")으로 하여 아래의 내용연수 동안 정액법으로 상각하고 있습니다. 다만, 일부 무형자산에 대해서는 이를 이용할 수 있을 것으로 기대되는 기간이 예측가능하지 않아 당해 무형자산의 내용연수가 비한정인 것으로 평가하고 상각하지 아니하고 있습니다.

구분	내용연수	상각방법
산업재산권	10년	정액법
소프트웨어	5년	정액법

내용연수가 유한한 무형자산의 상각기간과 상각방법은 매 보고기간말에 재검토하고 내용연수가 비한정인 무형자산에 대해서는 그 자산의 내용연수가 비한정이라는 평가가 계속하여 정당한 지를 매 보고기간말에 재검토하며, 이를 변경하는 것이 적절하다고 판단되는 경우 회계추정의 변경으로 처리하고 있습니다.

#### (10) 비금융자산의 손상

종업원급여에서 발생한 자산, 이연법인세자산을 제외한 모든 비금융자산에 대해서는 매 보고기간말마다 자산손상을 시사하는 징후가 있는지를 검토하며, 만약 그러한 징후가 있다면 당해 자산의 회수가능액을 추정하고 있습니다. 단, 내용연수가 비한정인 무형자산에 대해서는 자산손상을 시사하는 징후와 관계없이 매년 회수가능액과 장부금액을 비교하여 손상검사를 하고 있습니다.

회수가능액은 개별 자산별로, 또는 개별 자산의 회수가능액을 추정할 수 없다면 그 자산이 속하는 현금창출단위별로 회수가능액을 추정하고 있습니다. 회수가능액은 사용가치와 순공정가치 중 큰 금액으로 결정하고 있습니다. 사용가치는 자산이나 현금창출단위에서 창출될 것으로 기대되는 미래현금흐름을 화폐의 시간가치 및 미래현금흐름을 추정할 때 조정되지 아니한 자산의 특유위험에 대한 현행 시장의 평가를 반영

한 적절한 할인율로 할인하여 추정합니다.

자산이나 현금창출단위의 회수가능액이 장부금액에 미달하는 경우 자산의 장부금액을 감소시키며 즉시 당기손익으로 인식하고 있습니다.

#### (11) 리스

당사는 계약의 약정시점에 계약이 리스인지 또는 리스를 포함하는지 판단합니다. 계약에서 대가와 교환하여, 식별되는 자산의 사용 통제권을 일정기간 이전하게 한다면 그 계약은 리스이거나 리스를 포함합니다. 계약이 식별되는 자산의 사용 통제권을 이전하는지를 판단할때, 당사는 기업회계기준서 제1116호의 리스의 정의를 이용합니다.

리스요소를 포함하는 계약의 개시일이나 변경유효일에 당사는 계약대가를 상대적 개별 가격에 기초하여 각 리스요소에 배분합니다. 다만, 당사는 부동산 리스에 대하여 비리스요소를 분리하지 않는 실무적 간편법을 적용하여 리스요소와 관련된 비리스요소를 하나의 리스요소로 회계처리합니다.

당사는 리스개시일에 사용권자산과 리스부채를 인식합니다. 사용권자산은 최초에 원가로 측정하며, 해당 원가는 리스부채의 최초 측정금액, 리스개시일이나 그 전에 지급한 리스료(받은 리스 인센티브 참가), 리스개설직접원가, 기초자산을 해체 및 제거하거나 기초자산이나 기초자산이 위치한 부지를 복구할 때 리스이용자사 부담하는 원가의 추정치로 구성됩니다.

사용권자산은 후속적으로 리스개시일부터 리스기간 종료일까지 정액법으로 감가상각합니다. 다만, 리스기간 종료일에 사용권자산의 소유권이 이전되거나 사용권자산의 원가에 매수선택권의 행사가격이 반영된 경우에는 유형자산의 감가상각과 동일한 방식에 기초하여 기초자산의 내용연수 종료일까지 사용권자산을 감가상각합니다. 또한 사용권자산은 손상차손으로 인하여 감소하거나 리스부채의 재측정으로 인하여 조정될 수 있습니다.

리스부채는 리스개시일 현재 지급되지 않은 리스료의 현재가치로 최초 측정합니다. 리스료는 리스의 내재이자율로 할인하되, 내재이자율을 쉽게 산정할 수 없는 경우에

는 당사의 증분차입이자율로 할인합니다. 일반적으로 당사는 증분차입이자율을 할인율로 사용합니다.

당사는 다양한 외부 재무정보에서 얻은 이자율에서 리스의 조건과 리스자산의 특성을 반영하기 위한 조정을 하고 증분차입이자율을 산정합니다.

리스부채 측정에 포함되는 리스료는 다음 항목으로 구성됩니다.

- 고정리스료(실질적인 고정리스료 포함)
- 지수나 요율(이율)에 따라 달라지는 변동리스료. 최초에는 리스개시일의 지수나 요율(이율)을 사용하여 측정함
- 잔존가치보중에 따라 지급할 것으로 예상되는 금액
- 매수선택권을 행사할 것이 상당히 확실한 경우 매수선택권의 행사가격, 연장선택권을 행사할 것이 상당히 확실한 경우 연장기간의 리스료, 리스기간이 종료선택권 행사를 반영하는 경우에 리스를 종료하기 위하여 부담하는 금액

리스부채는 유효이자율법에 따라 상각합니다. 리스부채는 지수나 요율(이율)의 변동으로 미래 리스료가 변동되거나 잔존가치 보중에 따라 지급할 것으로 예상되는 금액이 변동되거나 매수, 연장, 종료 선택권을 행사할지에 대한 평가가 변동되거나 실질적인 고정리스료가 수정되는 경우에 재측정됩니다.

리스부채를 재측정할 때 관련되는 사용권자산을 조정하고, 사용권자산의 장부금액이 영(0)으로 줄어드는 경우에는 재측정 금액을 당기손익으로 인식합니다. 당사는 재무상태표에서 투자부동산의 정의를 충족하지 않는 사용권자산을 별도 표시하고 리스부채는 '기타금융부채'로 표시하였습니다.

당사는 사무용품 등을 포함하여 리스기간이 12개월 이내인 단기리스와 소액 기초자산 리스에 대하여 사용권자산과 리스부채를 인식하지 않는 실무적간편법을 선택하였습니다. 당사는 이러한 리스에 관련된 리스료를 리스기간에 걸쳐 정액법에 따라 비용으로 인식합니다.

#### (12) 비파생금융부채

당사는 계약상 내용의 실질과 금융부채의 정의에 따라 금융부채를 당기손익인식금융

부채와 기타금융부채로 분류하고 계약의 당사자가 되는 때에 재무상태표에 인식하고 있습니다.

#### ① 당기손익인식금융부채

금융부채는 단기매매항목으로 분류되거나, 파생상품인 경우, 혹은 최초 인식 시점에 당기손익인식항목으로 지정되는 경우에 당기손익인식항목으로 분류합니다. 당기손익인식금융부채는 최초 인식 후 공정가치로 측정하며, 공정가치의 변동은 당기손익으로 인식하고 있습니다. 한편, 최초 인식시점에 발행과 관련하여 발생한 거래비용은 발생 즉시 당기손익으로 인식하고 있습니다.

#### ② 기타금융부채

당기손익인식금융부채로 분류되지 않은 비파생금융부채는 기타금융부채로 분류하고 있습니다. 기타금융부채는 최초 인식 시 발행과 직접 관련되는 거래원가를 차감한 공정가치로 측정하고 있습니다. 후속적으로 기타금융부채는 유효이자율법을 적용하여 상각후원가로 측정되며, 이자비용은 유효이자율법을 적용하여 인식합니다.

#### ③ 금융부채의 제거

당사는 금융부채의 계약상 의무가 이행, 취소 또는 만료된 경우에만 금융부채를 제거합니다. 당사는 금융부채의 계약조건이 변경되어 현금흐름이 실질적으로 달라진 경우 기존 부채를 제거하고 새로운 계약에 근거하여 새로운 금융부채를 공정가치로 인식합니다.

금융부채의 제거 시에, 장부금액과 지급한 대가(양도한 비현금자산이나 부담한 부채를 포함)의 차액은 당기손익으로 인식합니다.

### (13) 종업원급여

#### ① 단기종업원급여

종업원이 관련 근무용역을 제공한 보고기간말부터 12개월 이내에 결제될 단기종업원급여는 근무용역과 교환하여 지급이 예상되는 금액을 근무용역이 제공된 때에 당기손익으로 인식하고 있습니다. 단기종업원급여는 할인하지 않은 금액으로 측정하고 있습니다.

## ② 퇴직급여: 확정급여제도

보고기간 말 현재 확정급여제도와 관련된 확정급여부채는 확정급여채무의 현재가치에서 사외적립자산의 공정가치를 차감하여 인식하고 있습니다.

확정급여부채는 매년 독립적인 계리사에 의해 예측단위적립방식으로 계산되고 있습니다. 확정급여채무의 현재가치에서 사외적립자산의 공정가치를 차감하여 산출된 순액이 자산일 경우, 제도로부터 환급받거나 제도에 대한 미래기여금이 절감되는 방식으로 이용가능한 경제적 효익의 현재가치를 한도로 자산을 인식하고 있습니다.

순확정급여부채의 재측정요소는 보험수리적손익, 순확정급여부채의 순이자에 포함된 금액을 제외한 사외적립자산의 수익 및 순확정급여부채의 순이자에 포함된 금액을 제외한 자산인식상한효과의 변동으로 구성되어 있으며, 즉시 기타포괄손익으로 인식됩니다. 당사는 순확정급여부채(자산)의 순이자를 순확정급여부채(자산)에 연차 보고기간 초에 결정된 할인율을 곱하여 결정되며 보고기간 동안 기여금 납부와 급여 지급으로 인한 순확정급여부채(자산)의 변동을 고려하여 결정하고 있습니다. 확정급여제도와 관련된 순이자비용과 기타비용은 당기손익으로 인식됩니다.

제도의 개정이나 축소가 발생하는 경우, 과거근무에 대한 효익의 변동이나 축소에 따른 손익은 즉시 당기손익으로 인식하고 있습니다. 당사는 확정급여제도의 정산이 일어나는 때에 정산으로 인한 손익을 인식하고 있습니다.

## ③ 해고급여

당사는 해고급여의 제안을 더 이상 철회할 수 없을 때와 해고급여의 지급을 수반하는 구조조정에 대한 원가를 인식할 때 중 이른 날에 해고급여에 대한 비용을 인식합니다. 해고급여의 지급일이 12개월이 지난 후에 도래하는 경우에는 현재가치로 할인하고 있습니다.

## (14) 납입자본

보통주는 자본으로 분류하며 자본거래와 직접 관련되어 발생하는 증분원가는 세금효과를 반영한 순액으로 자본에서 차감하고 있습니다.

당사가 자기지분상품을 재취득하는 경우에 이러한 지분상품은 자기주식의 과목으로

자본에서 직접 차감하고 있습니다. 자기지분상품을 매입 또는 매도하거나 발행 또는 소각하는 경우의 손익은 당기손익으로 인식하지 아니합니다. 당사가 자기주식을 취득하여 보유하는 경우 지급하거나 수취한 대가는 자본에서 직접 인식하고 있습니다.

#### (15) 외화

재무제표 작성에 있어서 기능통화 외의 통화(외화)로 이루어진 거래는 거래일의 환율을 적용하여 기록하고 있습니다. 매 보고기간말에 화폐성 외화항목은 보고기간말의 마감환율로 환산하고 있습니다. 공정가치로 측정하는 비화폐성 외화항목은 공정가치가 결정된 날의 환율로 환산하고, 역사적원가로 측정하는 비화폐성항목은 거래일의 환율로 환산하고 있습니다.

화폐성항목의 결제시점에 생기는 외환차이를 제외한 화폐성항목의 환산으로 인해 발생한 외환차이는 모두 당기손익으로 인식하고 있습니다. 비화폐성항목에서 발생한 손익을 기타포괄손익으로 인식하는 경우에는 그 손익에 포함된 환율변동효과도 기타포괄손익으로 인식하고, 당기손익으로 인식하는 경우에는 환율변동효과도 당기손익으로 인식하고 있습니다.

#### (16) 고객과의 계약에서 생기는 수익

##### ① 재화의 판매

재화의 소유에 따른 유의적인 위험과 보상이 구매자에게 이전되고, 판매된 재화의 소유권과 결부된 통상적수준의 지속적인 관리상관여와 효과적인 통제를 하지 않으며, 거래와 관련된 경제적 효익의 유입 가능성이 높고, 수익금액과 거래와 관련하여 발생했거나 발생할 원가 및 반품가능성을 신뢰성 있게 측정할 수 있을 때 수익을 인식하고 있습니다.

##### ② 서비스의 제공

당사의 용역매출의 경우 고객은 기업이 수행하는 대로 기업의 수행에서 제공하는 효익을 동시에 얻고 소비하기 때문에 서비스제공에 따른 수익은 기간에 따라 인식하고 있습니다.

당사는 휴대폰 부품의 제조 및 판매업을 영위하는 기업으로 약속한 재화나 용역을 고객에게 이전하는 것이 재화나 용역과 교환하여 얻게 되는 대가를 반영하는 금액으로

나타나도록 수익을 인식하고 있습니다. 그리고 이러한 핵심원칙에 따라 수익을 인식하기 위해서는 다음의 5단계-1) 고객과의 계약 식별, 2) 수행의무 식별, 3) 거래가격 산정, 4)거래가격을 계약 내 수행의무에 배분, 5) 수행의무를 이행할 때(또는 기간에 걸쳐 이행하는 대로) 수익인식-를 적용하고 있습니다.

#### (17) 금융수익과 비용

당사의 금융수익과 금융비용은 다음으로 구성되어 있습니다.

- 이자수익
- 이자비용
- 금융자산과 금융부채에 대한 외환손익
- 상각후원가로 측정하는 채무상품에 대한 투자자산에서 발생하는 손상차손(혹은 손상차손환입)

이자수익 혹은 이자비용은 유효이자율법을 사용하여 인식하였습니다.

유효이자율법은 금융상품의 기대존속기간에 추정되는 미래현금지급액이나 수취액의 현재가치를 금융자산의 총 장부금액이나 금융부채의 상각후원가와 정확하게 일치시키는 이자율입니다.

이자수익이나 이자비용을 계산할 때, 유효이자율은 자산의 총 장부금액(해당 자산의 신용이 손상되지 않은 경우)이나 부채의 상각후원가에 적용합니다. 그러나, 최초 인식 이후에 후속적으로 신용이 손상된 금융자산에 대해서는 이자수익은 해당 금융자산의 상각후원가에 유효이자율을 적용하여 계산합니다. 만일 해당 자산이 더는 신용이 손상된 것으로 볼 수 없다면 총 장부금액에 유효이자율을 적용하여 이자수익을 계산합니다.

#### (18) 법인세

법인세비용은 당기법인세와 이연법인세로 구성되어 있으며, 기타포괄손익이나 자본에 직접 인식되는 거래나 사건 또는 사업결합에서 발생하는 세액을 제외하고는 당기손익으로 인식하고 있습니다.

법인세와 관련된 이자와 벌금은 법인세에 해당하는지 판단하고 법인세에 해당한다면

기업회계기준서 제1012호 '법인세'를 적용하고 법인세에 해당하지 않는다면 기업회계기준서 제1037호 '충당부채, 우발부채, 우발자산'을 적용하고 있습니다.

#### ① 당기법인세

당기법인세는 당기의 과세소득을 기초로 산정하고 있습니다. 과세소득은 손익계산서상의 법인세비용차감전순이익에서 다른 과세기간에 가산되거나 차감될 손익 및 비과세항목이나 손금불인정항목을 제외하므로 손익계산서상 손익과 차이가 있습니다. 당사의 당기법인세와 관련된 미지급법인세는 제정되었거나 실질적으로 제정된 세율을 사용하여 계산하고 있습니다.

당기법인세자산과 당기법인세부채는 다음의 조건을 모두 충족하는 경우에만 상계를 합니다.

- 인식된 금액에 대한 법적으로 집행가능한 상계권리를 가지고 있음
- 순액으로 결제하거나, 자산을 실현하는 동시에 부채를 결제할 의도가 있음

#### ② 이연법인세

이연법인세자산과 이연법인세부채를 측정할 때에는 보고기간말에 당사가 관련 자산과 부채의 장부금액을 회수하거나 결제할 것으로 예상되는 방식에 따른 세효과를 반영하고 있습니다. 종속기업, 관계기업 투자지분에 관한 가산할 일시적차이에 대해서는 당사가 일시적차이의 소멸시점을 통제할 수 있으며, 예측가능한 미래에 일시적차이가 소멸하지 않을 가능성이 높은 경우를 제외하고는 모두 이연법인세부채를 인식하고 있습니다. 또한, 차감할 일시적차이로 인하여 발생하는 이연법인세자산은 일시적차이가 예측가능한 미래에 소멸할 가능성이 높고, 일시적차이가 사용될 수 있는 기간에 과세소득이 발생할 가능성이 높은 경우에 인식하고 있습니다.

미사용 세무상결손금과 세액공제, 차감할 일시적 차이가 사용될 수 있는 미래 과세소득의 발생가능성이 높은 경우 그 범위 안에서 이월된 미사용 세무상결손금과 세액공제, 차감할 일시적차이에 대하여 이연법인세자산을 인식합니다. 미래 과세소득은 관련 가산할 일시적차이의 소멸에 의해 결정됩니다.

이연법인세자산의 장부금액은 매 보고기간말에 검토하고, 이연법인세자산으로 인한 혜택이 사용되기에 충분한 과세소득이 발생할 가능성이 더 이상 높지 않은 경우 이연

법인세자산의 장부금액을 감소시키고 있습니다.

이연법인세자산과 부채는 보고기간말 제정되었거나 실질적으로 제정된 세법에 근거하여 당해 자산이 실현되거나 부채가 지급될 보고기간에 적용될 것으로 기대되는 세율을 사용하여 측정하고 있습니다. 이연법인세자산과 이연법인세부채를 측정할 때 보고기간말 현재 당사가 관련 자산과 부채의 장부금액을 회수하거나 결제할 것으로 예상되는 방식에 따라 법인세효과를 반영하고 있습니다.

이연법인세자산과 부채는 동일 과세당국이 부과하는 법인세이고, 당사가 인식된 금액을 상계할 수 있는 법적 권한을 가지고 있으며 당기 법인세부채와 자산을 순액으로 결제할 의도가 있는 경우에만 상계하고 있습니다. 배당금 지급에 따라 추가적으로 발생하는 법인세비용이 있다면 배당금 지급과 관련한 부채가 인식되는 시점에 인식하고 있습니다.

#### (19) 주당이익

당사는 보통주 기본주당이익과 희석주당이익을 계속영업손익과 당기순손익에 대하여 계산하고 포괄손익계산서에 표시하고 있습니다. 기본주당이익은 보통주에 귀속되는 당기순손익을 보고기간 동안에 유통된 보통주식수를 가중평균한 주식수로 나누어 계산하고 있습니다. 희석주당이익은 전환사채와 종업원에게 부여한 주식기준보상 등 모든 희석화 효과가 있는 잠재적 보통주의 영향을 고려하여 보통주에 귀속되는 당기순손익 및 가중평균유통보통주식수를 조정하여 계산하고 있습니다.

## 5. 영업부문

당사는 전기까지 휴대폰부품을 제공하는 영업부문만 존재하였으나 당기 중 종속회사인 구,(주)캐프를 흡수합병하여 자동차부품 부문이 추가 되었습니다.

당사는 보고기간종료일 현재 아래와 같이 제공하는 재화나 용역에 근거하여 영업부문을 구분하고 각 부문에 배분될 자원에 대한 의사결정과 성과평가를 위하여 각 부문의 재무정보를 활용하고 있습니다.

부문	영업내용
휴대폰부품	표면실장기술을 활용한 휴대폰 부품의 제조 및 판매
자동차부품	자동차 와이퍼의 제조 및 판매

(2) 영업부문별 당기손익의 내역은 다음과 같습니다.

(단위: 원)				
구분	휴대폰부품	자동차부품	조정	합계
매출액	134,370,566,839	79,107,237,415	-	213,477,804,254
당기순손익(*)	11,187,220,862	10,277,319,986	(2,267,465,655)	19,197,075,193

(\*) 각 부문의 당기순손익은 세전손익이며 조정사항으로 법인세 등을 반영하였습니다.

(3) 영업부문별 당기말 자산 및 부채의 내역은 다음과 같습니다.

(단위: 원)			
구분	휴대폰부품	자동차부품	합계
자산	90,706,088,141	122,319,017,019	213,025,105,160
부채	21,123,532,857	59,296,143,400	80,419,676,257

(4) 지역에 대한 정보

당기 중 지역별 외부고객으로부터의 수익은 다음과 같습니다.

(단위: 원)	
구분	당기
국내	6,814,410,223
중국	133,871,936,314
미국	67,534,885,139
기타	5,256,572,578
합계	213,477,804,254

(5) 주요 고객에 대한 정보

당기 중 당사 수익의 10% 이상을 차지하는 외부고객에 대한 매출액은 다음과 같습니다.

(단위: 원)	
전기	
거래처	금액
거래처1	133,871,936,314
거래처2	55,638,421,820

## 6. 범주별 금융상품

(1) 보고기간종료일 현재 금융자산 장부금액의 범주별 분류 내역은 다음과 같습니다.

### ① 당기말

(단위: 원)				
구분	상각후원가 측정금융자산	당기손익공정가치 측정금융자산	기타포괄공정가치 측정금융자산	합계
현금및현금성자산	48,032,714,195	-	-	48,032,714,195
매출채권및기타채권	23,498,747,513	-	-	23,498,747,513
기타유동금융자산	9,438,015,597	-	-	9,438,015,597
기타비유동금융자산	8,787,778,163	1,000	-	8,787,779,163
합계	89,757,255,468	1,000	-	89,757,256,468

### ② 전기말

(단위: 원)				
구분	상각후원가 측정금융자산	당기손익공정가치 측정금융자산	기타포괄공정가치 측정금융자산	합계
현금및현금성자산	47,845,212,002	-	-	47,845,212,002
매출채권및기타채권	22,431,900,885	-	-	22,431,900,885
기타유동금융자산	3,146,224,332	-	-	3,146,224,332
기타비유동금융자산	267,179,000	1,000	-	267,180,000
합계	73,690,516,219	1,000	-	73,690,517,219

(2) 보고기간종료일 현재 금융부채 장부금액의 범주별 분류 내역은 다음과 같습니다.

① 당기말

(단위: 원)				
구분	상각후원가측정 금융부채	당기손익공정가치측정 금융부채	현금흐름 위험회피수단	합계
매입채무및기타채무	28,944,105,174	-	-	28,944,105,174
차입금	42,881,000,004	-	-	42,881,000,004
기타유동금융부채	2,697,212,550	-	-	2,697,212,550
기타비유동금융부채	1,054,242,639	-	-	1,054,242,639
합계	75,576,560,367	-	-	75,576,560,367

② 전기말

(단위: 원)				
구분	상각후원가측정 금융부채	당기손익공정가치측정 금융부채	현금흐름 위험회피수단	합계
매입채무및기타채무	25,030,308,044	-	-	25,030,308,044
차입금	10,066,666,668	-	-	10,066,666,668
기타유동금융부채	182,868,583	-	-	182,868,583
기타비유동금융부채	446,941,550	-	-	446,941,550
합계	35,726,784,845	-	-	35,726,784,845

7. 현금및현금성자산

보고기간종료일 현재 현금및현금성자산의 내역은 다음과 같습니다.

(단위: 원)		
구분	당기말	전기말
현금	102,210	-
요구불예금	48,032,611,985	47,845,212,002
합계	48,032,714,195	47,845,212,002

## 8. 매출채권및기타채권

(1) 보고기간종료일 현재 매출채권및기타채권의 내역은 다음과 같습니다.

(단위: 원)				
구분	당기말		전기말	
	유동	비유동	유동	비유동
매출채권	23,324,105,563	-	22,616,774,984	-
대손충당금	(1,110,563,897)	-	(184,884,099)	-
미수금	2,110,828,207	-	10,000	-
대손충당금	(825,622,360)	-	-	-
합계	23,498,747,513	-	22,431,900,885	-

(2) 당기와 전기 중 매출채권및기타채권에 대한 대손충당금의 변동 내역은 다음과 같습니다.

(단위: 원)				
구분	당기		전기	
	유동	비유동	유동	비유동
기초	184,884,099	-	184,884,099	-
설정(환입)	150,540,376	-	-	-
사업결합으로 인한 증가	1,600,761,782	-	-	-
기말	1,936,186,257	-	184,884,099	-

(3) 보고기간종료일 현재 매출채권및기타채권의 연령분석 내역은 다음과 같습니다.

(단위: 원)		
구분	당기말	전기말
만기미도래	23,218,077,950	22,431,900,885
만기경과:		
90일이내	80,182,200	-
90일~180일	19,527,720	-
180일~365일	66,005,466	-
365일 이상	2,051,140,434	184,884,099
합계	25,434,933,770	22,616,784,984
손상채권	(1,936,186,257)	(184,884,099)
차감계	23,498,747,513	22,431,900,885

## 9. 기타금융자산

보고기간종료일 현재 기타금융자산의 내역은 다음과 같습니다.

(단위: 원)				
구분	당기말		전기말	
	유동	비유동	유동	비유동
단기금융상품	1,090,000,000	-	1,090,000,000	-
대여금	8,000,000,000	8,609,400,000	2,000,000,000	-
미수수익	348,015,597	-	56,224,332	-
매도가능금융자산(*)	-	1,000	-	1,000
보증금	-	178,378,163	-	267,179,000
합계	9,438,015,597	8,787,779,163	3,146,224,332	267,180,000

(\*) 매도가능금융자산은 (주)에피밸리에 대한 매출채권 592백만원을 출자전환함에 따라 취득한 보통주식으로서 전기 이전에 비망금액을 제외한 금액을 손상차손으로 계상하였습니다.

## 10. 재고자산

보고기간종료일 현재 재고자산의 내역은 다음과 같습니다.

(단위: 원)						
구분	당기말			전기말		
	취득원가	평가손실총당금	장부금액	취득원가	평가손실총당금	장부금액
상품	22,463,801,378	(10,283,611)	22,453,517,767	90,551,153	-	90,551,153
제품	6,827,723,355	(729,794,546)	6,097,928,809	-	-	-
재공품	712,100,275	-	712,100,275	-	-	-
원재료	661,431,291	(18,426,849)	643,004,442	-	-	-
합계	30,665,056,299	(758,505,006)	29,906,551,293	90,551,153	-	90,551,153

당기말 현재 당사의 재고자산은 한국수출입은행으로부터의 차입약정과 관련하여 1,300백만원 및 USD7,150천불(전기말: 1,300백만원 및 USD7,150천불)을 한도로 하여 양도담보로 제공되어 있습니다.

## 11. 기타자산

보고기간종료일 현재 기타자산의 내역은 다음과 같습니다.

(단위: 원)				
구분	당기말		전기말	
	유동	비유동	유동	비유동
선급금	62,941,904	-	150,000	-
선급비용	260,513,893	1,075,679,983	222,568,276	-
선급부가세	81,714,442	-	473,906,078	-
합계	405,170,239	1,075,679,983	696,624,354	-

## 12. 종속기업투자

(1) 보고기간종료일 현재 종속기업투자의 내역은 다음과 같습니다.

회사명	주요 영업활동	소재지	지분율		결산일
			당기말	전기말	
천진성일통신(유)	전자부품 제조	중국	100.00%	100.00%	12월31일
NPD VINA Co.,LTD	전자부품 제조	베트남	100.00%	100.00%	12월31일
구,(주)캐프(*)	자동차부품 제조 및 판매	대한민국	-	94.45%	12월31일
GUANGDONG CAP AUTO PARTS CO., LTD.	자동차부품 제조 및 판매	중국	100.00%	100.00%	12월31일
CAP AMERICA, INC.	자동차부품 위탁판매	미국	100.00%	100.00%	12월31일
CAP GLOBAL COMPANY LIMITED	자동차부품 제조 및 판매	베트남	100.00%	100.00%	12월31일
CAP GLOBAL CO., LTD	자동차부품 판매	일본	100.00%	100.00%	12월31일

(\*) 2025년 5월 31일을 합병기일로 회사는 구,(주)캐프를 흡수합병하고 사명을 (주)캐프로 변경하였습니다.

(2) 당기와 전기 중 종속기업투자 장부금액의 변동 내역은 다음과 같습니다.

① 당기

(단위: 원)						
회사명	기초금액	사업결합	지분법손익	지분법자본변동	취득/처분	기말금액
천진성일통신(유)	26,065,163,719	-	(472,203,418)	433,798,192	-	26,026,758,493
NPD VINA Co.,LTD	3,143,989,543	-	(553,281,187)	(155,244,533)	701,100,000	3,136,563,823
구,(주)캐프(*1)	51,791,988,664	(55,963,933,815)	7,819,794,670	(3,647,849,519)	-	-
GUANGDONG CAP AUTOPARTS CO., LTD.(*2)	-	1,490,094,197	(228,835,668)	90,790,121	-	1,352,048,650
CAP AMERICA, INC.(*2)	-	2,098,452,636	300,327,563	94,069,132	-	2,492,849,331
CAP GLOBAL COMPANY LIMITED(*2)	-	14,269,677,815	4,981,647,262	410,039,966	-	19,661,365,043
CAP GLOBAL CO., LTD(*2)	-	16,808,004,116	(1,016,483,010)	(422,007,594)	-	15,369,513,512
합계	81,001,141,926	(21,297,705,051)	10,830,966,212	(3,196,404,235)	701,100,000	68,039,098,852

(\*1) 당사는 당기 중 구,(주)캐프를 흡수합병하였으며 합병기일까지의 종속기업투자 장부금액의 변동 내역입니다.

(\*2) 전기까지는 구,(주)캐프 연결재무정보 기준으로 주석이 작성되었으나, 당기 중 당사는 구,(주)캐프를 흡수합병하여 구,(주)캐프는 소멸하고 구,(주)캐프의 종속회사들이 별도로 표시되었습니다.

② 전기

(단위: 원)						
회사명	기초금액	지분법손익	지분법자본변동	지분법이익잉여금	취득/처분	기말금액
천진성일통신(유)	19,838,926,752	3,623,082,486	2,603,154,481	-	-	26,065,163,719
NPD VINA Co.,LTD	4,490,488,702	(3,838,143,601)	334,057,064	-	2,157,587,378	3,143,989,543
구,(주)캐프	34,480,236,570	11,375,874,536	933,120,602	7,593,956	4,995,163,000	51,791,988,664
합계	58,809,652,024	11,160,813,421	3,870,332,147	7,593,956	7,152,750,378	81,001,141,926

(3) 보고기간종료일 현재 피투자회사의 재무정보 금액을 당사의 장부금액으로 조정  
한 내역은 다음과 같습니다.

① 당기말

(단위: 원)						
회사명	기말순자산	지분율	순자산지분금액	공정가치조정	내부미실현손익	장부금액
천진성일통신(유)	26,548,670,194	100.00%	26,548,670,194	-	(521,911,701)	26,026,758,493
NPD VINA Co.,LTD	3,136,563,823	100.00%	3,136,563,823	-	-	3,136,563,823
GUANGDONG CAP AUT OPARTS CO., LTD.	1,355,510,237	100.00%	1,355,510,237	-	(3,461,587)	1,352,048,650
CAP AMERICA, INC.	2,492,849,331	100.00%	2,492,849,331	-	-	2,492,849,331
CAP GLOBAL COMPAN Y LIMITED	23,183,975,130	100.00%	23,183,975,130	-	(3,522,610,087)	19,661,365,043
CAP GLOBAL CO., LTD	15,369,513,512	100.00%	15,369,513,512	-	-	15,369,513,512

② 전기말

(단위: 원)						
회사명	기말순자산	지분율	순자산지분금액	공정가치조정	내부미실현손익	장부금액
천진성일통신(유)	27,174,978,191	100.00%	27,174,978,191	-	(1,109,814,472)	26,065,163,719
NPD VINA Co.,LTD	3,143,989,543	100.00%	3,143,989,543	-	-	3,143,989,543
(주)캐프 (*)	49,830,558,510	100.00%	49,830,558,510	1,961,430,154	-	51,791,988,664

(\*) 구,(주)캐프에 대한 지분율은 자기주식을 고려한 지분율입니다.

(4) 공정가치조정은 종속기업 취득 당시 피투자회사 자산의 장부금액을 공정가액으로 평가함에 따라 발생한 것으로서, 당기와 전기 중 변동 내역은 다음과 같습니다.

① 당기

(단위: 원)					
회사명	구분	기초금액	발생액	감소액	기말금액
구, (주)캐프	유형자산	2,214,315,336	-	(2,214,315,336)	-
	무형자산	300,338,972	-	(300,338,972)	-
	이연법인세부채	(553,224,154)	-	553,224,154	-
	소계	1,961,430,154	-	(1,961,430,154)	-

② 전기

(단위: 원)					
회사명	구분	기초금액	발생액	감소액	기말금액
구, (주)캐프	유형자산	2,285,505,061	-	(71,189,725)	2,214,315,336
	무형자산	1,105,954,318	-	(805,615,346)	300,338,972
	이연법인세부채	(746,121,270)	-	192,897,116	(553,224,154)
	소계	2,645,338,109	-	(683,907,955)	1,961,430,154

(5) 내부미실현손익은 당사와 피투자회사 간의 거래에서 발생한 미실현손익으로서, 당기와 전기 중 변동 내역은 다음과 같습니다.

① 당기

(단위: 원)					
회사명	구분	기초금액	발생액	감소액	기말금액
천진성일통신(유)	상품매출(설비)	506,587,487	-	(379,601,745)	126,985,742
	상품매출(원재료)	603,226,985	394,925,959	(603,226,985)	394,925,959
	합계	1,109,814,472	394,925,959	(982,828,730)	521,911,701

② 전기

(단위: 원)					
회사명	구분	기초금액	발생액	감소액	기말금액
천진성일통신(유)	상품매출(설비)	1,020,899,729	-	(514,312,242)	506,587,487
	상품매출(원재료)	198,361,977	603,226,985	(198,361,977)	603,226,985
	소계	1,219,261,706	603,226,985	(712,674,219)	1,109,814,472
NPD VINA Co., LTD	상품매출(설비)	817,533,060	-	(817,533,060)	-

(6) 피투자회사의 요약 재무정보는 다음과 같습니다.

① 당기

(단위: 원)				
구분	자산총액	부채총액	매출액	당기순손익
천진성일통신(유)	35,722,575,820	9,173,905,626	152,112,858,694	(1,060,106,189)
NPD VINA Co.,LTD	3,302,791,524	166,227,701	-	(553,281,187)
GUANGDONG CAP AUTO PARTS CO., LTD.	1,370,191,920	14,681,683	125,910,076	(382,640,481)
CAP AMERICA, INC.	5,001,940,969	2,509,091,638	2,716,709,435	654,198,676
CAP GLOBAL COMPANY LIMITED	49,298,307,081	26,114,331,951	73,163,688,296	10,324,557,107
CAP GLOBAL CO., LTD	22,550,076,538	7,180,563,026	9,847,919,855	(496,772,910)

② 전기

(단위: 원)				
구분	자산총액	부채총액	매출액	당기순손익
천진성일통신(유)	52,231,282,854	25,056,304,663	204,759,807,888	3,513,635,252
NPD VINA Co.,LTD	3,832,326,134	688,336,591	257,535,977	(4,655,676,661)
구,㈜캐프	116,207,864,603	66,377,306,093	110,533,743,938	12,059,782,491

### 13. 유형자산

(1) 당기와 전기 중 당사의 유형자산의 변동내역은 다음과 같습니다.

#### ① 당기

(단위: 원)									
구분	토지	건축물	기계장치	공기구 및 비품	시설장치	차량운반구	금형	건설중인자산	합계
<b>취득원가</b>									
기초금액	-	-	520,236,373	129,363,540	402,030,000	122,099,030	-	-	1,173,728,943
사업결합(*1)	6,681,560,000	13,589,195,428	15,447,159,435	715,742,582	-	201,468,025	4,209,043,629	-	40,844,169,099
취득	-	-	8,989,273	-	-	-	-	119,833,637	128,822,910
처분	-	-	(565,022,090)	(99,599,800)	(402,030,000)	-	-	-	(1,066,651,890)
대체(*2)	-	-	-	1,933,637	-	-	26,500,000	(57,033,637)	(28,600,000)
기말금액	6,681,560,000	13,589,195,428	15,411,362,991	747,439,959	-	323,567,055	4,235,543,629	62,800,000	41,051,469,062
<b>감가상각누계액</b>									
기초금액	-	-	516,186,039	129,344,540	402,024,000	57,542,545	-	-	1,105,097,124
사업결합(*)	-	4,810,109,343	14,683,619,849	713,500,600	-	201,465,025	4,085,240,436	-	24,493,935,253
감가상각비	-	247,437,519	168,318,853	1,127,982	-	20,488,170	55,624,023	-	492,996,547
처분	-	-	(561,153,089)	(99,586,800)	(402,024,000)	-	-	-	(1,062,763,889)
기말금액	-	5,057,546,862	14,806,971,652	744,386,322	-	279,495,740	4,140,864,459	-	25,029,265,035
<b>장부금액</b>									
기초금액	-	-	4,050,334	19,000	6,000	64,556,485	-	-	68,631,819
기말금액	6,681,560,000	8,531,648,566	604,391,339	3,053,637	-	44,071,315	94,679,170	62,800,000	16,022,204,027

(\*1) 당기 중 구, (주)캐프를 흡수 합병함에 따라 추가 인식하였습니다(주석 38 참조).

(\*2) 본 계정 대체건으로 공기구 및 비품, 금형 및 소프트웨어로 대체되었습니다.

#### ② 전기

(단위: 원)					
구분	기계장치	비품	차량운반구	시설장치	합계
<b>취득원가</b>					
기초금액	581,967,924	129,363,540	64,116,350	402,030,000	1,177,477,814
취득	-	-	57,982,680	-	57,982,680
처분	(61,731,551)	-	-	-	(61,731,551)
기말금액	520,236,373	129,363,540	122,099,030	402,030,000	1,173,728,943
<b>감가상각누계액</b>					
기초금액	576,816,590	129,108,353	39,593,810	402,024,000	1,147,542,753
감가상각비	1,100,000	236,187	17,948,735	-	19,284,922
처분	(61,730,551)	-	-	-	(61,730,551)
기말금액	516,186,039	129,344,540	57,542,545	402,024,000	1,105,097,124
<b>장부금액</b>					
기초금액	5,151,334	255,187	24,522,540	6,000	29,935,061
기말금액	4,050,334	19,000	64,556,485	6,000	68,631,819

(2) 당기와 전기 중 포괄손익계산서에 인식한 감가상각비의 계정과목별 금액은 다음과 같습니다

(단위: 원)		
구분	당기	전기
제조원가	363,095,526	-
판매비와관리비	129,901,021	19,284,922
합계	492,996,547	19,284,922

(3) 당기말 현재 유형자산 담보제공 내역은 다음과 같습니다.

(단위: 원)				
담보제공자산	통화	담보설정금액	관련채무금액	담보제공처
토지, 건물, 기계장치(상주공장)	KRW	22,000,000,000	19,286,000,000	KDB산업은행

#### 14. 투자부동산 및 매각예정비유동자산

(1) 당기말 현재 투자부동산 및 매각예정비유동자산의 내역은 다음과 같습니다.

(단위: 원)				
구분	당기말			
	취득원가	감가상각누계액	손상차손누계액	장부금액
토지(*1)	418,873,399	-	-	418,873,399
소 계	418,873,399	-	-	418,873,399
매각예정비유동자산(*1),( *2)	6,132,943,742	-	(988,635,323)	5,144,308,419
합 계	6,551,817,141	-	(988,635,323)	5,563,181,818

(\*1) 당기 중 구, (주)캐프를 흡수 합병함에 따라 추가 인식하였습니다(주석 38 참조).

(\*2) 2017년 12월 8일 구, (주)캐프는 이사회 승인에 의하여 문경공장을 매각하기로 결정했으며, 이로 인해 문경공장과 관련된 자산은 매각예정으로 표시되었습니다.

2020년 중 독립된 제3자와의 매각예정금액을 고려하여 989백만원의 손상차손을 인식하였습니다.

(2) 당기 중 투자부동산 및 매각예정비유동자산의 증감내역은 다음과 같습니다.

(단위: 원)							
구분	기초장부금액	사업결합(*)	취득액	처분액	감가상각비	손상차손	기말장부금액
토지	-	418,873,399	-	-	-	-	418,873,399
매각예정비유동자산	-	5,144,308,419	-	-	-	-	5,144,308,419
합계	-	5,563,181,818	-	-	-	-	5,563,181,818

(\*) 당기 중 구, (주)캐프를 흡수 합병함에 따라 추가 인식하였습니다(주석 38참조).

(3) 당기말 현재 투자부동산 및 매각예정자산 담보제공내역은 다음과 같습니다.

(단위: 원)				
담보제공자산	장부금액	담보설정금액	관련채무액	담보제공처
토지, 건물(운경공장)	5,277,181,818	3,600,000,000	2,800,000,000	신한은행

## 15. 무형자산

(1) 당기와 전기 중 무형자산의 변동 내역은 다음과 같습니다.

### ① 당기

(단위: 원)				
구분	산업재산권	소프트웨어	회원권	합계
취득원가				
기초금액	3,693,800	44,146,000	41,502,990	89,342,790
사업결합(*1)	1,410,640,000	180,770,880	-	1,591,410,880
기타증감(*2)	-	28,600,000	-	28,600,000
기말금액	1,414,333,800	253,516,880	41,502,990	1,709,353,670
상각누계액				
기초금액	3,690,800	44,136,000	-	47,826,800
사업결합(*1)	1,410,639,000	180,764,880	-	1,591,403,880
무형자산상각비	-	794,446	-	794,446
기말금액	1,414,329,800	225,695,326	-	1,640,025,126
장부금액				
기초금액	3,000	10,000	41,502,990	41,515,990
기말금액	4,000	27,821,554	41,502,990	69,328,544

(\*1) 당기 중 구, (주)캐프를 흡수 합병함에 따라 추가 인식하였습니다(주석 38 참조).

(\*2) 건설중인자산에서 대체되었습니다.

② 전기

(단위: 원)				
구분	산업재산권	소프트웨어	회원권	합계
취득원가				
기초금액	3,693,800	44,146,000	41,502,990	89,342,790
취득	-	-	-	-
기타증감	-	-	-	-
기말금액	3,693,800	44,146,000	41,502,990	89,342,790
상각누계액				
기초금액	3,508,344	44,136,000	-	47,644,344
무형자산상각비	182,456	-	-	182,456
기말금액	3,690,800	44,136,000	-	47,826,800
장부금액				
기초금액	185,456	10,000	41,502,990	41,698,446
기말금액	3,000	10,000	41,502,990	41,515,990

(2) 당기와 전기 중 포괄손익계산서에 인식한 무형자산상각비의 계정과목별 금액은 다음과 같습니다

(단위: 원)		
구분	당기	전기
제조원가	238,334	-
판매비와관리비	556,112	182,456
합계	794,446	182,456

16. 리스

(1) 보고기간종료일 현재 리스사용권자산의 구성내용은 다음과 같습니다.

① 당기말

(단위: 원)			
구분	취득원가	감가상각누계액	기말금액
건물	917,641,477	(78,160,417)	839,481,060

② 전기말

(단위: 원)			
구분	취득원가	감가상각누계액	기말금액
건물	943,219,393	(494,628,501)	448,590,892

(2) 당기와 전기 중 사용권자산의 변동내역은 다음과 같습니다.

① 당기

(단위: 원)						
구분	기초금액	사업결합(*)	취득신규	계약종료	감가상각	기말금액
건물	448,590,892	45,400,388	894,007,368	(391,041,197)	(157,476,391)	839,481,060

(\*) 당기 중 구, (주)캐프를 흡수 합병함에 따라 추가 인식하였습니다(주석 38 참조).

② 전기

(단위: 원)					
구분	기초금액	취득신규	계약종료	감가상각	기말금액
건물	400,156,619	191,525,588	(16,732,084)	(126,359,231)	448,590,892

(3) 당기말 현재 리스부채의 연도별 상환계획으로서 최소리스료 금액은 다음과 같습니다.

(단위: 원)		
구분	최소리스료	최소리스료의 현재가치
1년 이내	179,056,344	147,178,021
1년 초과 5년 이내	448,245,897	369,740,161
5년 초과	365,400,000	331,699,968
합계	992,702,241	848,618,150

(4) 당기말과 전기말 현재 리스부채의 유동성분류 내역은 다음과 같습니다.

(단위: 원)		
구분	당기말	전기말
유동부채	147,178,021	114,338,090
비유동부채	701,440,129	374,948,437
합계	848,618,150	489,286,527

(5) 당기와 전기 중 리스부채의 변동내역은 다음과 같습니다.

① 당기

(단위: 원)							
구분	기초금액	사업결합(*)	취득및변경	계약종료	지급	이자비용	기말금액
리스부채	489,286,527	47,194,612	894,007,368	(427,109,883)	(179,532,452)	24,771,978	848,618,150

(\*) 당기 중 구, (주)캐프를 흡수 합병함에 따라 추가 인식하였습니다(주석 38 참조).

② 전기

(단위: 원)						
구분	기초금액	취득및변경	계약종료	지급	이자비용	기말금액
리스부채	441,332,479	191,525,588	(16,714,783)	(148,079,007)	21,222,250	489,286,527

(6) 당기와 전기 중 리스와 관련하여 손익으로 인식한 금액은 다음과 같습니다.

(단위: 원)		
구분	당기	전기
사용권자산의 감가상각비	157,476,391	126,359,231
리스부채의 이자비용	24,771,978	21,222,250
손익계산서에 인식된 총 금액	182,248,369	147,581,481

(7) 당기말 현재 소액리스 및 단기리스 면제규정에 의하여 리스로 인식되지 않고 비용으로 인식된 금액은 133,649천원입니다.

(8) 당기 중 리스계약과 관련하여 발생한 총 현금유출액은 313,182천원입니다.

#### 17. 매입채무및기타채무

보고기간종료일 현재 매입채무및기타채무의 내역은 다음과 같습니다.

(단위: 원)				
구분	당기말		전기말	
	유동	비유동	유동	비유동
매입채무	22,610,826,500	-	21,237,381,585	-
미지급금	6,333,278,674	-	3,792,926,459	-
합계	28,944,105,174	-	25,030,308,044	-

## 18. 차입금

(1) 보고기간종료일 현재 차입금의 내역은 다음과 같습니다.

(단위: 원)				
구분	당기말		전기말	
	유동	비유동	유동	비유동
단기차입금	36,256,000,000	-	4,900,000,000	-
장기차입금	2,916,666,664	3,708,333,340	1,541,666,664	3,625,000,004
합계	39,172,666,664	3,708,333,340	6,441,666,664	3,625,000,004

(2) 보고기간종료일 현재 단기차입금의 내역은 다음과 같습니다.

(단위: 원)					
종류	차입처	이자율	만기일	당기말	전기말
운영자금	기업은행	4.29%	2026-10-14	900,000,000	900,000,000
	기업은행	3.89%	2026-10-14	1,200,000,000	-
	기업은행	3.90%	2026-10-14	1,000,000,000	-
	기업은행	5.00%	2026-05-12	1,400,000,000	-
	기업은행	5.03%	2026-05-12	950,000,000	-
	하나은행	4.65%	2026-01-02	2,000,000,000	-
	한국산업은행	3.71%	2026-05-30	4,000,000,000	4,000,000,000
	한국산업은행(*)	4.19%	2026-06-16	19,286,000,000	-
	신한은행(*)	5.04%	2026-05-27	800,000,000	-
	신한은행(*)	3.59%	2026-03-15	2,000,000,000	-
	농협은행	3.98%	2026-03-16	720,000,000	-
	농협은행	4.20%	2026-03-16	2,000,000,000	-
합계				36,256,000,000	4,900,000,000

(\*) 당기말 현재 당사는 상기 단기차입금에 대하여 투자부동산 및 매각예정비유동자산, 유형자산을 담보로 제공하고 있습니다(주석 13 및 15 참조).

(3) 보고기간종료일 현재 장기차입금의 내역은 다음과 같습니다.

(단위: 원)					
종류	차입처	이자율	만기일	당기말	전기말
운영자금	KB국민은행	3.73%	2027-05-15	2,625,000,000	3,500,000,000
	KB국민은행	3.73%	2027-05-15	1,000,000,004	1,666,666,668
	KB국민은행	4.18%	2028-06-15	1,000,000,000	-
	KB국민은행	4.18%	2028-06-15	2,000,000,000	-
합계				6,625,000,004	5,166,666,668
차감: 유동성대체				(2,916,666,664)	(1,541,666,664)
차감계				3,708,333,340	3,625,000,004

(4) 당기말 현재 장기차입금의 연도별 상환계획은 다음과 같습니다.

(단위: 원)	
구분	상환예정액
2026년	2,916,666,664
2027년	1,000,000,000
2028년	2,708,333,340
합계	6,625,000,004

## 19. 기타금융부채

보고기간종료일 현재 기타금융부채의 내역은 다음과 같습니다.

(단위: 원)				
구분	당기말		전기말	
	유동	비유동	유동	비유동
미지급비용	2,277,516,249	352,802,510	54,096,483	-
예수금	272,518,280	-	14,434,010	-
리스부채	147,178,021	701,440,129	114,338,090	374,948,437
금융보증부채	-	-	-	71,993,113
합계	2,697,212,550	1,054,242,639	182,868,583	446,941,550

## 20. 기타부채

보고기간종료일 현재 기타부채의 내역은 다음과 같습니다.

(단위: 원)				
구분	당기말		전기말	
	유동	비유동	유동	비유동
선수금	10,961,311	-	-	-

## 21. 순확정급여부채

당사는 종업원을 위하여 확정급여제도를 운영하고 있으며, 확정급여채무의 보험수리적평가는 예측단위적립방식을 사용하여 적격성이 있는 독립적인 보험계리인에 의해서 수행되었습니다.

(1) 보고기간종료일 현재 순확정급여부채의 내역은 다음과 같습니다.

(단위: 원)		
구분	당기말	전기말
확정급여채무의 현재가치	7,986,322,138	1,589,156,177
사외적립자산의 공정가치	(4,120,219,033)	(426,435,769)
순확정급여부채	3,866,103,105	1,162,720,408

(2) 당기와 전기 중 확정급여제도와 관련하여 당기손익에 인식된 금액은 다음과 같습니다.

(단위: 원)		
구분	당기	전기
당기근무원가	409,681,093	197,075,521
부채에 대한 이자원가	276,229,143	22,467,491
사외적립자산의 기대수익	(161,495,893)	(16,285,793)
합계	524,414,343	203,257,219
당기손익 인식액:		
매출원가	234,458,784	-
판매비와관리비(퇴직급여)	244,560,273	183,357,130
판매비와관리비(경상연구개발비)	45,395,286	19,900,089

(3) 당기와 전기 중 확정급여채무의 현재가치 변동 내역은 다음과 같습니다.

(단위: 원)		
구분	당기	전기
기초	1,589,156,177	1,471,276,880
당기근무원가	409,681,093	197,075,521
이자원가	276,229,143	22,467,491
퇴직급여 지급액	(1,172,650,529)	(162,544,449)
관계사전입액	-	47,968,105
확정급여제도의 재측정요소:		
인구통계적 가정 변동으로 인한 효과	-	(171,891)
재무적 가정 변동으로 인한 효과	118,126,010	(5,044,338)
경험적 조정	545,019,357	18,128,858
사업결합으로 인한 변동(*)	6,220,760,887	-
기말	7,986,322,138	1,589,156,177

(\*) 당기 중 구, (주)캐프를 흡수 합병함에 따라 추가 인식하였습니다(주석 38 참조).

(4) 당기와 전기 중 사외적립자산의 공정가치 변동 내역은 다음과 같습니다.

(단위: 원)		
구분	당기	전기
기초	426,435,769	366,115,843
사외적립자산 기대수익	161,495,893	16,285,793
기여금 납부액	1,011,062,389	47,968,105
확정급여제도의 재측정요소	(67,003,963)	(3,933,972)
지급액	(768,824,290)	-
사업결합으로 인한 변동(*)	3,357,053,235	-
기말	4,120,219,033	426,435,769

(\*) 당기 중 구, (주)캐프를 흡수 합병함에 따라 추가 인식하였습니다(주석 38 참조).

(5) 보고기간종료일 현재 보험수리적 평가를 위하여 사용된 주요 가정은 다음과 같습니다.

구분	당기말	전기말
기대임금상승률	4.25%~4.57%	4.25%
할인율	4.25%~4.57%	3.86%

(6) 당기말 현재 다른 모든 가정이 유지될 때, 유의적인 보험수리적 가정이 발생가능한 합리적인 범위 내에서 변동할 경우 확정급여채무에 미치는 영향은 다음과 같습니다.

(단위: 원)		
구분	1%p 상승시	1%p 하락시
기대임금상승률의 변동	510,518,146	(462,983,330)
할인율의 변동	(450,803,806)	505,723,710

## 22. 자본금

보고기간종료일 현재 자본금의 내역은 다음과 같습니다.

(단위: 주, 원)		
구분	당기말	전기말
발행할 주식의 총수	50,000,000	50,000,000
1주의 액면금액	500	500
발행한 주식의 총수(보통주)	21,535,185	21,535,185
납입자본금(보통주)	10,767,592,500	10,767,592,500

## 23. 자본잉여금

보고기간종료일 현재 자본잉여금의 내역은 다음과 같습니다.

(단위: 원)		
구분	당기말	전기말
주식발행초과금	42,158,457,585	42,158,457,585
기타자본잉여금	5,424,164,096	5,424,164,096
합계	47,582,621,681	47,582,621,681

#### 24. 자본조정

보고기간종료일 현재 기타자본의 내역은 다음과 같습니다.

(단위: 원)		
구분	당기말	전기말
감자차손	(3,423,430,000)	(3,423,430,000)
합병차손	(505,623,517)	-
합계	(3,929,053,517)	(3,423,430,000)

#### 25. 기타포괄손익누계액

보고기간종료일 현재 기타포괄손익누계액의 내역은 다음과 같습니다.

(단위: 원)		
구분	당기말	전기말
지분법자본변동	(3,535,427,941)	(878,710,618)
해외사업환산손익	4,915,227,954	5,454,914,866
합계	1,379,800,013	4,576,204,248

## 26. 이익잉여금

(1) 보고기간종료일 현재 이익잉여금의 내역은 다음과 같습니다.

(단위: 원)		
구분	당기말	전기말
이익준비금	241,665,000	241,665,000
미처분이익잉여금	76,562,803,226	57,935,245,111
합계	76,804,468,226	58,176,910,111

이익준비금은 상법상 자본금의 50%에 달할 때까지 매결산기에 금전에 의한 이익배당액의 10% 이상을 이익준비금으로 적립하도록 규정되어 있으며, 동 이익준비금은 이월결손금의 보전과 자본전입에만 사용할 수 있습니다.

(2) 당기와 전기의 이익잉여금처분계산서(안)은 다음과 같습니다.

(단위: 원)				
구분	당기		전기	
	처분예정일: 2026년 3월 19일		처분확정일: 2025년 3월 20일	
I. 미처분이익잉여금		76,562,803,226		57,935,245,111
1. 전기이월미처분이익잉여금	57,935,245,111		39,517,031,054	
2. 당기순이익	19,197,075,193		18,423,945,762	
3. 확정급여제도의 재측정요소	(569,516,478)		(13,325,661)	
4. 지분법이익잉여금	-		7,593,956	
5. 기타	(600)		-	
II. 이익잉여금 처분액		-		-
III. 차기이월이익잉여금		76,562,803,226		57,935,245,111

27. 매출액 및 매출원가

(1) 당기와 전기의 매출의 구성 내역은 다음과 같습니다.

(단위: 원)		
구분	당기	전기
상품매출액	200,068,585,963	185,829,250,052
제품매출액	13,409,218,291	-
합계	213,477,804,254	185,829,250,052

(단위: 원)		
구분	당기	전기
매출액	213,477,804,254	185,829,250,052
고객과의 계약에서 생기는 수익:		
1) 재화 또는 용역의 유형에 따른 구분:		
상품매출액	200,068,585,963	185,829,250,052
제품매출액	13,409,218,291	-
소계	213,477,804,254	185,829,250,052
2) 수익 인식시기에 따른 구분:		
한 시점에 인식	213,477,804,254	185,829,250,052
기간에 걸쳐 인식	-	-
소계	213,477,804,254	185,829,250,052

(2) 당기와 전기의 매출원가의 구성 내역은 다음과 같습니다.

(단위: 원)		
구분	당기	전기
상품매출원가	164,499,371,491	173,469,864,425
제품매출원가	13,470,996,508	-
합계	177,970,367,999	173,469,864,425

28. 비용의 성격별 내역

당기와 전기 중 매출원가 및 판매비와관리비로 분류된 비용의 성격별 분류 내역은 다음과 같습니다.

(단위: 원)		
구분	당기	전기
재고자산의 변동	(8,201,572,421)	(81,299,191)
상품 매입액	172,085,732,854	173,551,163,616
원재료 사용액	11,504,476,298	-
종업원급여	8,492,067,777	1,398,258,645
감가상각비 및 무형자산상각비	493,790,993	19,467,378
사용권자산상각비	157,714,725	126,359,231
경상연구개발비	1,116,786,684	179,912,908
지급수수료	2,850,283,306	3,421,345,761
기타	14,353,091,333	435,237,229
합계	202,852,371,549	179,050,445,577

## 29. 판매비와관리비

당기와 전기의 판매비와관리비의 구성 내역은 다음과 같습니다.

(단위: 원)		
구분	당기	전기
급여	2,714,190,449	1,073,600,860
퇴직급여	244,560,273	183,357,130
감가상각비 및 무형자산상각비	130,457,133	19,467,378
사용권자산상각비	157,476,391	126,359,231
복리후생비	616,434,811	141,300,655
여비교통비	176,585,555	185,061,165
접대비	50,915,796	45,633,532
임차료	24,195,024	2,693,460
지급수수료	2,778,911,917	3,421,345,761
경상연구개발비	1,116,786,684	179,912,908
대손상각비	150,540,376	-
기타	16,720,949,141	201,849,072
합계	24,882,003,550	5,580,581,152

## 30. 금융손익

(1) 당기와 전기의 금융수익 및 금융비용의 내역은 다음과 같습니다.

(단위: 원)			
구분		당기	전기
금융수익	이자수익	1,965,927,671	1,870,888,100
금융비용	이자비용	1,571,213,370	854,457,056

(2) 당기와 전기의 자산 및 부채의 범주별로 구분한 금융수익 및 금융비용의 내역은 다음과 같습니다.

(단위: 원)			
구분		당기	전기
금융수익	상각후원가측정금융자산	1,965,927,671	1,870,888,100
금융비용	상각후원가측정금융부채	1,571,213,370	854,457,056

### 31. 기타영업외손익

(1) 당기와 전기의 기타영업외수익의 내역은 다음과 같습니다.

(단위: 원)		
구분	당기	전기
외환차익	4,774,377,086	4,500,052,934
외화환산이익	508,118,870	870,922,717
유형자산처분이익	35,514,999	999,000
사용권자산처분이익	36,073,686	595,171
잡이익	180,889,931	21,596
합계	5,534,974,572	5,372,591,418

(2) 당기와 전기의 기타영업외비용의 내역은 다음과 같습니다.

(단위: 원)		
구분	당기	전기
외환차손	5,145,917,197	3,182,789,978
외화환산손실	399,036,498	456,307,183
유형자산처분손실	1,000	-
기부금	14,060,000	5,000,000
사용권자산처분손실	5,000	612,472
잡손실	241,564,425	279,371,155
합계	5,800,584,120	3,924,080,788

## 32. 법인세비용

(1) 당기와 전기의 법인세비용의 구성요소는 다음과 같습니다.

(단위: 원)		
구분	당기	전기
법인세부담액	2,271,840,845	2,309,826,314
일시적차이로 인한 이연법인세 변동액	(25,456,119)	(332,733,446)
법인세 환급 등	(18,589,101)	-
총 법인세효과	2,227,795,625	1,977,092,868
자본에 직접 반영된 법인세	160,632,852	3,520,940
법인세비용	2,388,428,477	1,980,613,808

(2) 당기와 전기의 법인세비용차감전순이익과 법인세비용 간의 관계는 다음과 같습니다.

(단위: 원)		
구분	당기	전기
법인세비용차감전순이익	21,585,503,670	20,404,559,570
적용세율에따른 법인세	4,511,370,267	4,264,552,950
조정사항:		
비공제비용	123,495,467	873,737,784
비과세수익	-	(16,127,804)
미인식한 이연법인세	(2,105,266,319)	(3,160,487,740)
법인세 추납액	(18,589,101)	-
기타(세율변동효과 등)	(122,581,837)	18,938,618
법인세비용	2,388,428,477	1,980,613,808
유효세율	11.06%	9.71%

(3) 당기와 전기 중 이연법인세의 변동내역은 다음과 같습니다.

① 당기

(단위: 원)				
구분	기초	증가(감소)	기말	이연법인세자산(부채)
종속기업투자(*)	2,740,008,383	(15,794,602,799)	(13,054,594,416)	-
확정급여채무	1,589,156,177	6,397,165,961	7,986,322,138	1,756,990,870
사외적립자산	(426,435,769)	(3,693,783,264)	(4,120,219,033)	(906,448,188)
미수수익	(56,224,332)	(186,182,625)	(242,406,957)	(53,329,531)
미지급비용	21,570,689	315,273,532	336,844,221	74,105,728
대손충당금	-	3,674,027,416	3,674,027,416	314,424,557
사용권자산	(448,590,892)	(439,799,686)	(888,390,578)	(195,445,927)
사용권자산감가상각비	-	48,909,518	48,909,518	10,760,094
리스부채	489,286,527	359,331,623	848,618,150	186,695,993
업무용승용차(감가상각비)	4,772,881	4,488,170	9,261,051	2,037,431
기타유형자산	-	(35,036,498)	(35,036,498)	(7,708,030)
재평가차익	-	(141,056,038)	(141,056,038)	(31,032,328)
매각예정비유동자산	-	988,635,323	988,635,323	217,499,771
장기미지급비용	-	352,802,510	352,802,510	77,616,552
재고자산평가손실	-	758,505,006	758,505,006	166,871,101
유형자산상각비	-	477,078	477,078	104,957
무형자산상각비	-	222,445	222,445	48,938
지급보증	-	216,229,746	216,229,746	47,570,544
국고보조금	-	48,557,277	48,557,277	10,682,601
사업결합으로인한 변동	-	-	-	(324,292,257)
합계	3,913,543,664	(7,125,835,305)	(3,212,291,641)	1,347,152,876

(\*) 종속기업투자에서 발생한 일시적차이는 향후 처분가능성과 배당가능성 등이 없는 것으로 보아 이연법인세 계산시 제외하였습니다.

② 전기

(단위: 원)				
구분	기초	증가(감소)	기말	이연법인세자산(부채)
종속기업투자(*)	17,861,959,294	(15,121,950,911)	2,740,008,383	-
확정급여채무	1,471,276,880	117,879,297	1,589,156,177	332,133,641
사외적립자산	(366,115,843)	(60,319,926)	(426,435,769)	(89,125,076)
미수수익	(58,895,797)	2,671,465	(56,224,332)	(11,750,885)
미지급비용	19,913,045	1,657,644	21,570,689	4,508,274
대손충당금	64,703,481	(64,703,481)	-	-
사용권자산	(400,156,619)	(48,434,273)	(448,590,892)	(93,755,496)
부동산리스부채	441,332,479	47,954,048	489,286,527	102,260,884
업무용승용차(감가상각비)	1,783,268	2,989,613	4,772,881	997,532
미환류세제	(1,592,331,665)	(1,592,331,665)	-	-
합계	17,443,468,523	(16,714,588,189)	3,913,543,664	245,268,874

(\*) 종속기업투자에서 발생한 일시적차이는 향후 처분가능성과 배당가능성 등이 없는 것으로 보아 이연법인세 계산시 제외하였습니다.

(4) 보고기간종료일 현재 상계전 총액기준에 의한 이연법인세자산(부채)의 내역은 다음과 같습니다.

(단위: 원)		
구분	당기말	전기말
이연법인세자산	2,865,409,137	439,900,331
이연법인세부채	(1,518,256,261)	(194,631,457)
재무상태표상 이연법인세자산(부채)	1,347,152,876	245,268,874

(5) 보고기간말 현재 이연법인세가 인식되지 않은 종속기업, 관계기업 및 공동기업투자와 관련된 가산할 일시적차이는 13,055백만원 입니다.

### 33. 주당손익

기본주당손익은 보통주 소유주에게 귀속되는 당기순손익을 가중평균유통보통주식수로 나누어 계산하며, 희석주당손익은 보통주 소유주에게 귀속되는 희석 당기순손익을 가중평균유통보통주식수에 희석성 잠재적 보통주가 보통주로 변경되는 경우 발행될 보통주의 가중평균주식수를 합한 주식수로 나누어 계산합니다.

(1) 당기와 전기의 기본주당손익의 계산 내역은 다음과 같습니다.

(단위: 주, 원)		
구분	당기	전기
당기순이익	19,197,075,193	18,423,945,762
가중평균유통보통주식수	21,535,185	21,535,185
기본주당손익	891	856

(2) 당기와 전기의 가중평균유통보통주식수는 다음과 같습니다.

#### ① 당기

(단위: 주)			
구분	유통주식수	일수	가중평균유통주식수
기초	21,535,185	365	21,535,185
가중평균유통보통주식수			21,535,185

#### ② 전기

(단위: 주)			
구분	유통주식수	일수	가중평균유통주식수
기초	21,535,185	366	21,535,185
가중평균유통보통주식수			21,535,185

(3) 당사는 잠재적보통주를 발행하지 않았으므로 당기와 전기의 희석주당손익은 기본주당손익과 동일합니다.

### 34. 현금흐름표

(1) 당기와 전기 중 영업으로부터 창출된 현금흐름의 내역은 다음과 같습니다.

(단위: 원)		
구분	당기	전기
1. 당기순이익	19,197,075,193	18,423,945,762
2. 수익·비용의 가감		
퇴직급여	524,414,343	203,257,219
대손상각비	150,540,376	-
감가상각비	492,996,547	19,284,922
무형자산상각비	794,446	182,456
사용권자산상각비	157,476,391	126,359,231
외화환산손실	399,036,498	456,307,183
지분법손실	2,277,632,563	3,838,143,601
유형자산처분손실	1,000	-
이자비용	1,571,213,370	854,457,056
법인세비용	2,388,428,477	1,980,613,808
사용권자산처분손실	5,000	612,472
잡손실	-	4,837,000
외화환산이익	(508,118,870)	(870,922,717)
유형자산처분이익	(35,514,999)	(999,000)
지분법이익	(13,108,598,775)	(14,998,957,022)
사용권자산처분이익	(36,073,686)	(595,171)
이자수익	(1,965,927,671)	(1,870,888,100)
합계	(7,691,694,990)	(10,258,307,062)
3. 영업활동으로 인한 운전자본의 변동		
매출채권	12,567,022,200	(9,939,179,679)
미수금	(1,139,645,746)	15,172,931
부가세대급금	392,191,636	(382,608,091)
선급금	13,052,889	-
선급비용	116,332,016	(183,380,941)
재고자산	(8,201,572,421)	(81,299,191)

(단위: 원)		
구분	당기	전기
장기선급비용	70,768,425	-
매입채무	(11,304,170,964)	9,703,241,367
예수금	(63,255,761)	(886,520)
선수금	(77,199,840)	-
미지급비용	(7,427,838)	1,657,644
미지급금	(2,574,947,018)	3,393,693,657
장기미지급비용	116,103,677	-
퇴직금의 지급	(1,172,650,529)	(162,544,449)
사외적립자산	(242,238,099)	-
기타금융부채	(71,993,113)	71,993,113
보증금	162,062,000	(21,674,000)
합계	(11,417,568,486)	2,414,185,841
4. 영업활동으로부터 창출된 현금흐름	87,811,717	10,579,824,541

(2) 당기와 전기 중 현금의 유입과 유출이 없는 주요 거래는 다음과 같습니다.

(단위: 원)		
구분	당기	전기
장기차입금의 유동성대체	4,916,666,664	1,874,999,996
리스부채의 유동성대체	597,253,256	147,482,478

(3) 당기와 전기 중 재무활동에서 생기는 부채의 조정내역은 다음과 같습니다.

① 당기

(단위: 원)					
구분	단기차입금	유동성장기부채	장기차입금	리스부채	합계
기초금액	4,900,000,000	1,541,666,664	3,625,000,004	489,286,527	10,555,953,195
재무현금흐름에서 생기는 변동:					
차입금의 차입	8,602,200,000	-	3,000,000,000	-	11,602,200,000
차입금의 상환	(7,402,200,000)	(4,541,666,664)	-	-	(11,943,866,664)
대체	-	4,916,666,664	(4,916,666,664)	-	-
리스료의 지급	-	-	-	(179,532,452)	(179,532,452)
사업결합으로 인한 증가	30,156,000,000	1,000,000,000	2,000,000,000	47,194,612	33,203,194,612
부채와 관련된 그 밖의 변동:					
리스부채의 인식	-	-	-	894,007,368	894,007,368
리스부채 이자비용	-	-	-	(427,109,883)	(427,109,883)
리스계약의 종료	-	-	-	24,771,978	24,771,978
기말금액	36,256,000,000	2,916,666,664	3,708,333,340	848,618,150	43,729,618,154

② 전기

(단위: 원)					
구분	단기차입금	유동성장기부채	장기차입금	리스부채	합계
기초금액	12,850,000,000	1,066,666,680	-	441,332,479	14,357,999,159
재무현금흐름에서 생기는 변동:					
차입금의 차입	4,000,000,000	-	5,500,000,000	-	9,500,000,000
차입금의 상환	(11,950,000,000)	(1,400,000,012)	-	-	(13,350,000,012)
대체	-	1,874,999,996	(1,874,999,996)	-	-
리스료의 지급	-	-	-	(148,079,007)	(148,079,007)
부채와 관련된 그 밖의 변동:					
리스부채의 인식	-	-	-	191,525,588	191,525,588
리스부채 이자비용	-	-	-	21,222,250	21,222,250
리스계약의 종료	-	-	-	(16,714,783)	(16,714,783)
기말금액	4,900,000,000	1,541,666,664	3,625,000,004	489,286,527	10,555,953,195

### 35. 특수관계자

(1) 보고기간종료일 현재 당사의 주요 특수관계자는 다음과 같습니다.

구분	당기말	전기말
지배기업	에스엔케이폴리텍(주)	에스엔케이폴리텍(주)
동일지배하에 있는 기업	S&K POLYTEC HK S&K POLYTEC S.Z.(HK) S&K POLYTEC S.Z.(CHINA) S&K POLYTEC K.S.(CHINA)	S&K POLYTEC HK S&K POLYTEC S.Z.(HK) S&K POLYTEC K.S.(HK) S&K POLYTEC S.Z.(CHINA) S&K POLYTEC K.S.(CHINA)
종속기업	천진성일통신(유) NPD VINA Co.,LTD GUANGDONG CAP AUTO PARTS CO., LTD CAP AMERICA, INC. CAP GLOBAL COMPANY LIMITED CAP GLOBAL CO., LTD MARUENU CO., LTD.	천진성일통신(유) NPD VINA Co.,LTD 구, (주)캐프 GUANGDONG CAP AUTO PARTS CO., LTD CAP AMERICA, INC. CAP GLOBAL COMPANY LIMITED CAP GLOBAL CO., LTD MARUENU CO., LTD.
기타의 특수관계자	JPF(JAPAN POWER Fastening)	JPF(JAPAN POWER Fastening)

(\*1) 2025년 5월 31일을 합병기일로 하여 당사는 구, (주)캐프를 흡수합병하였습니다.

(\*2) 당기 중 S&K POLYTEC K.S.(HK) 은 청산이 완료되었습니다.

(2) 당기와 전기 중 특수관계자와의 주요 거래 내역은 다음과 같습니다.

① 당기

(단위: 원)						
회사명	당기					
	매출	매입	금융수익	기타수익	금융비용	기타비용
에스엔케이폴리텍(주)	-	-	227,857,534	51,956,333	12,584,238	337,070,295
천진성일통신(유)	133,871,936,314	1,010,785,308	-	-	-	-
NPD VINA Co., LTD.	-	-	16,434,346	-	-	-
(주)캐프(*1)	-	-	38,160,817	-	-	-
GUANGDONG CAP AUTO PARTS CO., LTD(*2)	-	31,335,050	-	-	-	-
CAP AMERICA, INC.(*2)	-	-	-	-	-	1,686,323,934
CAP GLOBAL COMPANY LIMITED(*2)	663,563,677	45,727,521,183	-	259,281,207	-	-
CAP GLOBAL CO., LTD(*2)	-	-	-	-	-	31,000,751

(\*1) 합병 전 발생한 손익이 포함되어 있습니다.

(\*2) 구, (주)캐프와 합병 후 구, (주)캐프의 종속회사들의 합병 이후 손익이 포함되어 있습니다.

② 전기

(단위: 원)					
회사명	전기				
	매출	매입	금융수익	금융비용	기타비용
에스엔케이폴리텍(주)	-	-	-	13,651,230	365,180,786
천진성일통신(유)	185,377,215,560	1,143,118,619	-	-	-
NPD VINA Co., LTD.	-	-	6,550,919	-	-
구, (주)캐프	-	-	91,899,453	-	-

(3) 당기말과 전기말 현재 특수관계자에 대한 채권채무의 내역은 다음과 같습니다.

회사명	당기말			전기말		
	매출채권및기타채권	매입채무및기타채무	대여금	매출채권및기타채권	매입채무및기타채무	대여금
에스엔케이폴리텍(주)	300,424,376	-	8,000,000,000	200,000,000	164,953,504	-
천진성일통신(유)	7,949,779,118	66,831,436	-	22,378,787,365	73,759,347	-
NPD VINA Co., LTD	-	-	-	-	-	-
구, (주)캐프	-	-	-	36,699,453	-	2,000,000,000
GUANGDONG CAP AUTO PARTS CO., LTD(*2)	-	42,702,624	-	-	-	-
CAP AMERICA, INC.(*2)	1,076,175,000	3,854,200,590	-	-	-	-
CAP GLOBAL COMPANY LIMITED(*2)	407,793,500	13,324,819,348	8,609,400,000	-	-	-
CAP GLOBAL CO., LTD(*2)	-	6,590,419	-	-	-	-

(\*1) 당기 중 구, (주)캐프를 흡수합병하여 당기말 현재 관련 채권채무잔액은 없습니다.

(\*2) 구, (주)캐프와 합병 후 구, (주)캐프의 종속회사들의 합병 이후 채권채무가 포함되었습니다.

(4) 당기와 전기 중 특수관계자와 자금거래 내역은 다음과 같습니다.

① 당기

회사명	기초	사업결합(*)	(단위: 원)		
			대여	회수	기말
에스엔케이폴리텍(주)	-	-	8,000,000,000	-	8,000,000,000
구, (주)캐프	2,000,000,000	-	-	2,000,000,000	-
NPD VINA Co., LTD	-	-	719,650,000	719,650,000	-
CAP GLOBAL COMPANY LIMITED	-	11,760,000,000	-	3,150,600,000	8,609,400,000

(\*) 당기 중 구, (주)캐프를 흡수 합병함에 따라 추가 인식하였습니다.

② 전기

(단위: 원)				
회사명	기초	대여	회수	기말
(주)캐프	2,000,000,000	2,000,000,000	2,000,000,000	2,000,000,000
NPD VINA Co., LTD	386,820,000	-	386,820,000	-

(5) 당기와 전기 중 특수관계자에 대한 현금출자 내역은 다음과 같습니다.

(단위: 원)		
회사명	당기	전기
구, (주)캐프	-	5,000,000,000
NPD VINA Co., LTD	701,140,000	2,157,587,378

(6) 당기말 현재 특수관계자와의 지급보증 내역은 다음과 같습니다.

(단위: 원)				
제공한자	제공받은자	제공처	보증내역	보증액
당사	CAP GLOBAL CO.,LTD	신한은행 하노이지점	지급보증	3,156,780,000
당사	CAP GLOBAL CO.,LTD	신한은행 하노이지점	지급보증	11,192,220,000
당사	CAP AMERICA	신한은행 하노이지점	스탠바이LC	573,960,000
합계				14,922,960,000

(7) 당기와 전기 중 당사의 주요 경영진(당사 기업활동의 계획, 운영, 통제에 대한 중요한 권한과 책임을 가지고 있는 등기이사 등) 보상을 위해 비용으로 계상한 금액은 각각 2,125백만원과 650백만원입니다.

### 36. 우발사항 및 약정사항

(1) 당기말 현재 당사가 제공받고 있거나 제공하고 있는 지급보증 내역은 다음과 같습니다.

(단위: 원)				
제공한자	제공받은자	제공처	보증내역	보증액
기업은행	당사	㈜삼성디스플레이	거래보증	5,000,000,000
SG 서울보증	당사	㈜삼성디스플레이	거래보증	6,000,000,000
SG 서울보증	당사	상주교도소	이행지급보증	70,000,000
SG 서울보증	당사	대구기계부품연구원	이행지급보증	4,495,000
당사	CAP GLOBAL CO.,LTD	신한은행 하노이	지급보증	3,156,780,000
당사	CAP GLOBAL CO.,LTD	신한은행 하노이	지급보증	11,192,220,000
당사	CAP AMERICA	신한은행	스탠바이LC	573,960,000

(2) 당기말 현재 당사가 체결하고 있는 차입한도 약정의 내역은 다음과 같습니다.

(단위: 원)		
약정내용	한도액	실행액
대출한도	55,647,950,000	42,881,000,004

상기 약정 이외에 당사는 신한은행과 외상채권담보대출약정(한도 450백만원)을 체결하고 있습니다.

### 37. 재무위험관리의 목적 및 정책

당사의 금융부채는 금융기관 차입금, 매입채무및기타채무 등으로 구성되어 있으며, 이러한 금융부채는 영업 및 투자활동을 위한 자금을 조달하기 위하여 발생하였습니다. 또한, 당사는 영업활동에서 발생하는 매출채권, 현금 및 단기예금과 같은 다양한 금융자산도 보유하고 있습니다.

당사의 주요 경영진은 아래에서 설명하는 바와 같이, 각 위험별 관리절차를 검토하고 정책에 부합하는지 검토하고 있습니다.

#### (1) 시장위험

시장위험은 시장가격의 변동으로 인하여 금융상품의 공정가치나 미래현금흐름이 변

동할 위험입니다. 시장위험은 이자율위험, 환위험 및 기타 가격위험의 세가지 유형으로 구성됩니다.

① 이자율위험

이자율 위험은 미래의 시장 이자율 변동에 따라 예금 또는 차입금 등에서 발생하는 이자수익 및 이자비용이 변동될 위험을 뜻하며, 이는 주로 변동금리부 조건의 차입금에서 발생하고 있습니다. 당사의 이자율위험 관리의 목표는 이자율 변동으로 인한 불확실성과 순이자비용의 최소화를 추구함으로써 기업의 가치를 극대화하는데 있습니다. 이를 관리하기위해 당사는 이자율위험을 관리하기 위하여 이자율스왑계약을 체결하고 있습니다.

보고기간종료일 현재 당사의 변동금리부 차입금 현황은 다음과 같습니다.

(단위: 원)		
구분	당기말	전기말
차입금	39,731,000,004	10,066,666,668

당기말 현재 다른 모든 변수가 일정하고 이자율이 1% 포인트 변동시 당사의 세전순이익 및 자본은 397,310천원 변동됩니다.

② 환율변동위험

당사는 정상적인 거래에서 야기되는 환율변동위험에 노출되어 있습니다. 당기말과 전기말 현재 당사의 기능통화 이외의 외화로 표시된 화폐성자산 및 부채의 장부금액은 다음과 같습니다.

(단위: 원)				
통화	당기말		전기말	
	자산	부채	자산	부채
USD	29,922,160,723	9,831,950,154	32,936,516,470	21,125,252,787
JPY	151,740,700	6,590,419	-	13,707,398
EUR	396,828,433	608,334,053	-	-
RMB	339,908	-	-	-
합계	30,471,069,764	10,446,874,626	32,936,516,470	21,138,960,185

당사는 내부적으로 원화 환율변동에 대한 환위험을 정기적으로 측정하고 있습니다. 당기말 현재 다른 모든 변수가 일정하고 환율이 5% 변동시 당사의 세전순이익 및 자본은 1,001,210천원 변동됩니다.

### ③ 가격위험

당사는 매도가능금융자산으로 분류되는 보유 상장지분증권의 가격위험에 노출되어 있으며, 당사의 시장성있는 지분증권에 대한 투자는 경영진의 판단에 따라 비정상적으로 이루어지고 있습니다. 한편, 당기말 현재 당사가 보유하고 있는 상장지분증권은 없습니다.

### (2) 신용위험

당사의 비금융업 금융자산 중 지분상품을 제외한 금융자산은 신용위험에 노출되어 있는 바, 신용위험에 노출된 최대 금액은 각 보고기간말 현재 장부금액으로 한정됩니다.

#### ① 매출채권및기타채권

당사는 신용거래를 희망하는 모든 거래 상대방에 대하여 신용검증절차의 수행을 원칙으로 하여 신용상태가 건전한 거래 상대방과의 거래만을 수행하고 있습니다. 또한, 대손위험에 대한 당사의 노출정도가 중요하지 않은 수준으로 유지될 수 있도록 지속적으로 신용도를 재평가하는 등 매출채권및기타채권 잔액에 대한 지속적인 관리업무를 수행하고 있으며, 매 보고기간말에 개별적으로 손상여부를 검토하고 있습니다.

당사의 신용위험에 대한 최대 노출정도는 다음과 같습니다.

(단위: 원)		
구분	당기말	전기말
매출채권및기타채권	23,498,747,513	22,431,900,885

#### ② 기타자산

현금, 단기예금 등으로 구성되는 당사의 기타금융자산으로부터 발생하는 신용위험은 거래상대방의 부도 등으로 발생합니다. 이러한 경우 당사의 신용위험 노출정도는 최대 해당 금융상품 장부금액과 동일한 금액이 될 것입니다. 한편, 당사는 기업은행 등의 금융기관에 현금및현금성자산과 단기금융상품 등을 예치하고 있으며, 신용등급이

우수한 금융기관과 거래하고 있으므로 금융기관으로부터의 신용위험은 제한적입니다.

### (3) 유동성위험

당사는 특유의 유동성 전략 및 계획을 통하여 자금부족에 따른 위험을 관리하고 있습니다. 동 방법은 금융자산 및 금융부채의 만기와 영업현금흐름의 추정치를 고려하고 있습니다. 당사의 경영진은 영업활동현금흐름과 금융자산의 현금유입으로 금융부채의 상환이 가능하다고 판단하고 있습니다.

금융부채별 상환계획으로서 할인되지 않은 계약상의 금액은 다음과 같습니다.

#### ① 당기말

(단위: 원)					
구분	3개월 이내	3개월 ~ 1년	1년 ~ 5년	5년 초과	합계
매입채무및기타채무	28,944,105,174	-	-	-	28,944,105,174
차입금	5,324,166,666	33,848,499,998	3,708,333,340	-	42,881,000,004
기타금융부채	2,550,034,529	147,178,021	1,054,242,639	-	3,751,455,189

#### ② 전기말

(단위: 원)					
구분	3개월 이내	3개월 ~ 1년	1년 ~ 5년	5년 초과	합계
매입채무및기타채무	25,030,308,044	-	-	-	25,030,308,044
차입금	166,666,666	6,274,999,998	3,625,000,004	-	10,066,666,668
기타금융부채	102,003,448	80,865,135	446,941,550	-	629,810,133

### (4) 자본위험의 관리

자본관리의 주 목적은 당사의 영업활동을 유지하고 주주가치를 극대화하기 위하여 높은 신용등급과 건전한 자본비율을 유지하기 위한 것입니다.

당사는 자본구조를 경제환경의 변화에 따라 수정하고 있으며, 이를 위하여 배당정책을 수정하거나 자본감소 혹은 신주발행을 검토하도록 하고 있습니다. 한편, 기존 자본관리의 목적, 정책 및 절차에 대한 변경사항은 없습니다.

당사는 순부채를 총자본 즉, 자기자본과 순부채를 합한 총자본으로 나눈 부채비율을

사용하여 감독하고 있으며, 당사는 순부채를 총부채에서 현금및현금성자산을 차감하여 산정하고 있습니다. 보고기간종료일 현재 순부채 및 자기자본은 다음과 같습니다.

(단위: 원)		
구분	당기말	전기말
총부채	80,419,676,257	38,602,943,687
차감: 현금및현금성자산	(48,032,714,195)	(47,845,212,002)
순부채	32,386,962,062	(9,242,268,315)
자기자본	132,605,428,903	117,679,898,540
순부채 및 자기자본	164,992,390,965	108,437,630,225
부채비율	19.63%	-8.52%

### 38. 공정가치

(1) 당기말과 전기말 현재 금융상품의 장부금액과 공정가치는 다음과 같습니다.

(단위: 원)				
구분	당기말		전기말	
	장부금액	공정가치	장부금액	공정가치
[금융자산]				
상각후원가측정금융자산:				
현금및현금성자산	48,032,714,195	48,032,714,195	47,845,212,002	47,845,212,002
매출채권및기타채권	23,498,747,513	23,498,747,513	22,431,900,885	22,431,900,885
기타유동금융자산	9,438,015,597	9,438,015,597	3,146,224,332	3,146,224,332
기타비유동금융자산	8,787,778,163	8,787,778,163	267,179,000	267,179,000
당기손익공정가치측정금융자산:				
매도가능금융자산	1,000	1,000	1,000	1,000
합계	89,757,256,468	89,757,256,468	73,690,517,219	73,690,517,219
[금융부채]				
상각후원가측정금융부채:				
매입채무및기타채무	28,944,105,174	28,944,105,174	25,030,308,044	25,030,308,044
차입금	42,881,000,004	42,881,000,004	10,066,666,668	10,066,666,668
기타유동금융부채	2,697,212,550	2,697,212,550	182,868,583	182,868,583
기타비유동금융부채	1,054,242,639	1,054,242,639	446,941,550	446,941,550
합계	75,576,560,367	75,576,560,367	35,726,784,845	35,726,784,845

(2) 공정가치 서열체계

당사는 공정가치측정에 사용된 투입변수의 유의성을 반영하는 공정가치 서열체계에 따라 공정가치 측정치를 분류하고 있으며, 공정가치 서열체계의 수준은 다음과 같습니다.

구분	투입변수의 유의성
수준 1	동일한 자산이나 부채에 대한 활성시장의 공시가격
수준 2	직접적으로 또는 간접적으로 관측가능한, 자산이나 부채에 대한 투입변수
수준 3	관측가능한 시장자료에 기초하지 않은, 자산이나 부채에 대한 투입변수

보고기간종료일 현재 금융상품의 수준별 공정가치 측정치는 다음과 같습니다.

(단위: 원)				
구분	수준 1	수준 2	수준 3	합계
당기말:				
금융자산				
- 매도가능금융자산	-	-	1,000	1,000
전기말:				
금융자산				
- 매도가능금융자산	-	-	1,000	1,000

### 39. 사업결합

#### (1)사업결합의 개요

당사는 2025년 5월 31일 합병기준일로 하여 구, 주식회사 캐프를 흡수 합병하였으며 사명을 주식회사 엔피디에서 주식회사 캐프로 변경하였습니다. 동 합병은 당사의 지배 하에 있는 종속기업과의 사업결합에 해당하므로 당사는 동 사업결합 거래에 대하여 장부금액법을 적용하였습니다.

구분	내용
피합병법인	구,주식회사 캐프
주요 사업	자동차 부품의 제조 및 판매
합병 이사회 결의일	2025.03.19.
주주확정 기준일 설정공고	2025.03.21.
합병 계약일	2025.03.21.
주주확정 기준일	2025.04.04.
소규모 합병 공고	2025.04.04.
합병승인 주주총회 같은 이사회 결의일	2025.04.23.
합병기일	2025.05.31.
합병종료보고 주주총회 같은 이사회 결의일	2025.06.02.
합병등기일	2025.06.04.

#### (2) 사업결합 회계처리

상기 사업결합은 지배기업인 당사가 종속기업인 구, 주식회사 캐프를 합병하는 동일 지배하의 사업결합으로 합병기일(2025년 5월 31일) 현재 당사가 취득한 구, 주식회사 캐프의 자산 및 부채를 연결재무제표상 장부금액으로 인식하고, 제거한 투자주식과 취득한 순자산과의 차이는 기타자본조정으로 인식하였습니다.

(3) 사업결합을 통해 취득일에 인수한 자산과 부채의 장부금액은 다음과 같습니다.

(단위: 원)	
구 분	금 액
1. 이전대가	-
2. 피합병법인의 자산부채 장부금액	
현금및현금성자산	7,243,957,563
매출채권 및 기타채권	12,926,590,718
재고자산	21,614,427,719
매각예정자산	5,144,308,419
기타유동자산	230,122,426
종속기업투자	34,666,228,764
투자부동산	418,873,399
유형자산	14,849,151,297
무형자산	7,000
사용권자산	45,400,388
이연법인세자산	1,400,720,140
기타비유동금융자산	11,089,399,163
기타비유동자산	1,146,448,408
매입채무 및 기타채무	(12,724,932,170)
단기차입금	(31,156,000,000)
기타유동금융부채	(5,718,198,520)
기타유동부채	(409,501,182)
당기법인세부채	(783,783,758)
장기차입금	(2,000,000,000)
기타비유동금융부채	(832,046,813)
순확정급여부채	(2,863,707,652)
소 계	54,287,465,309
3. 연결재무제표 장부금액으로 조정금액	54,793,089,426
4. 자본으로 인식된 금액	(505,624,117)

## 6. 배당에 관한 사항

### 1. 회사의 배당정책에 관한 사항

당사는 정관에 의거 이사회 결의 및 주주총회의 결의를 통해 배당을 실시할 수 있으며, 배당가능이익 범위 내에서 회사의 이익규모, 미래성장을 위한 투자재원 확보, 재무구조의 건전성 유지 등의 요인을 종합적으로 고려하여 배당을 결정하고 있습니다.

### 2. 배당관련 예측가능성 제공에 관한 사항

#### 가. 정관상 배당절차 개선방안 이행 가부

구분	결산배당	분기·중간배당
정관상 배당액 결정 기관	이사회	이사회
정관상 배당기준일을 배당액 결정 이후로 정할 수 있는지 여부	X	X
배당절차 개선방안 이행 관련 향후 계획	없음	없음

#### 나. 배당액 확정일 및 배당기준일 지정 현황

구분	결산월	배당여부	배당액 확정일	배당기준일	배당 예측가능성 제공여부	비고
결산배당	2025년 12월	X	-	2025년 12월 31일	X	제16기
결산배당	2024년 12월	X	-	2024년 12월 31일	X	제15기
결산배당	2023년 12월	X	-	2023년 12월 31일	X	제14기

### 3. 기타 참고사항(배당 관련 정관의 내용 등)

가. 당사는 정관 제55조에서 배당에 관하여 다음과 같이 규정하고 있습니다.

#### 제 55 조 (이익배당)

1. 이익의 배당금은 금전 또는 금전외의 재산으로 할 수 있다.
2. 이익의 배당을 주식으로 하는 경우 회사가 종류주식을 발행한 때에는 각각 그와 같은 종류의 주식으로 할 수 있다.
3. 제1항의 배당은 매 결산기말 현재의 주주명부에 기재된 주주 또는 등록된 질권자에게 지급 한다.

4. 이익배당은 주주총회의 결의로 정한다.

#### 주요배당지표

구 분	주식의 종류	당기	전기	전전기
		제16기	제15기	제14기
주당액면가액(원)		500	500	500
(연결)당기순이익(백만원)		19,467	19,077	3,304
(별도)당기순이익(백만원)		19,197	18,424	2,628
(연결)주당순이익(원)		904	886	153
현금배당금총액(백만원)		-	-	-
주식배당금총액(백만원)		-	-	-
(연결)현금배당성향(%)		-	-	-
현금배당수익률(%)	보통주	-	-	-
	우선주	-	-	-
주식배당수익률(%)	보통주	-	-	-
	우선주	-	-	-
주당 현금배당금(원)	보통주	-	-	-
	우선주	-	-	-
주당 주식배당(주)	보통주	-	-	-
	우선주	-	-	-

#### 과거 배당 이력

(단위: 회, %)

연속 배당횟수		평균 배당수익률	
분기(중간)배당	결산배당	최근 3년간	최근 5년간
-	-	-	-

## 7. 증권의 발행을 통한 자금조달에 관한 사항

### 7-1. 증권의 발행을 통한 자금조달 실적

[지분증권의 발행 등과 관련된 사항]

증자(감자)현황

(기준일 : 2025년 12월 31일 )

(단위 : 원, 주)

주식발행 (감소)일자	발행(감소) 형태	발행(감소)한 주식의 내용				
		종류	수량	주당 액면가액	주당발행 (감소)가액	비고
-	-	-	-	-	-	-

[채무증권의 발행 등과 관련된 사항]

채무증권 발행실적

(기준일 : 2025년 12월 31일 )

(단위 : 원, %)

발행회사	증권종류	발행방법	발행일자	권면(전자 등록)총액	이자율	평가등급 (평가기관)	만기일	상환 여부	주관회사
-	-	-	-	-	-	-	-	-	-
합 계	-	-	-	-	-	-	-	-	-

기업어음증권 미상환 잔액

(기준일 : 2025년 12월 31일 )

(단위 : 원)

잔여만기		10일 이하	10일초과 30일이하	30일초과 90일이하	90일초과 180일이하	180일초과 1년이하	1년초과 2년이하	2년초과 3년이하	3년 초과	합 계
미상환 잔액	공모	-	-	-	-	-	-	-	-	-
	사모	-	-	-	-	-	-	-	-	-
	합계	-	-	-	-	-	-	-	-	-

단기사채 미상환 잔액

(기준일 : 2025년 12월 31일 )

(단위 : 원)

잔여만기		10일 이하	10일초과 30일이하	30일초과 90일이하	90일초과 180일이하	180일초과 1년이하	합 계	발행 한도	잔여 한도
미상환	공모	-	-	-	-	-	-	-	-
	사모	-	-	-	-	-	-	-	-

잔여만기		10일 이하	10일초과 30일이하	30일초과 90일이하	90일초과 180일이하	180일초과 1년이하	합 계	발행 한도	잔여 한도
잔액	합계	-	-	-	-	-	-	-	-

### 회사채 이상환 잔액

(기준일: 2025년 12월 31일 )

(단위: 원)

잔여만기		1년 이하	1년초과 2년이하	2년초과 3년이하	3년초과 4년이하	4년초과 5년이하	5년초과 10년이하	10년초과	합 계
이상환 잔액	공모	-	-	-	-	-	-	-	-
	사모	-	-	-	-	-	-	-	-
	합계	-	-	-	-	-	-	-	-

### 신종자본증권 이상환 잔액

(기준일: 2025년 12월 31일 )

(단위: 원)

잔여만기		1년 이하	1년초과 5년이하	5년초과 10년이하	10년초과 15년이하	15년초과 20년이하	20년초과 30년이하	30년초과	합 계
이상환 잔액	공모	-	-	-	-	-	-	-	-
	사모	-	-	-	-	-	-	-	-
	합계	-	-	-	-	-	-	-	-

### 조건부자본증권 이상환 잔액

(기준일: 2025년 12월 31일 )

(단위: 원)

잔여만기		1년 이하	1년초과 2년이하	2년초과 3년이하	3년초과 4년이하	4년초과 5년이하	5년초과 10년이하	10년초과 20년이하	20년초과 30년이하	30년초과	합 계
이상환 잔액	공모	-	-	-	-	-	-	-	-	-	-
	사모	-	-	-	-	-	-	-	-	-	-
	합계	-	-	-	-	-	-	-	-	-	-

## 7-2. 증권의 발행을 통해 조달된 자금의 사용실적

### 공모자금의 사용내역

(기준일: 2025년 12월 31일 )

(단위: 백만원)

구 분	회차	납입일	증권신고서 등의 자금사용 계획		실제 자금사용 내역		금액차이 발생사유	용도차이 발생사유
			사용용도	조달금액	사용내용	사용금액		
기업공개 (코스닥시장상장)	-	2020.03.06	시설자금	21,199	-	-	-	-

구분	회차	납입일	증권신고서 등의 자금사용 계획		실제 자금사용 내역		금액차이 발생사유	용도차이 발생사유
			사용용도	조달금액	사용내용	사용금액		
기업공개 (코스닥시장상장)	-	2020.03.06	운영자금	13,052	뜻옵선행사 차입금상환	13,052	뜻옵선행사(50억원) 차입금상환(80억원)	-
기업공개 (코스닥시장상장)	-	2020.03.06	채무상환자금	6,300	차입금상환	6,300	-	-

### 미사용자금의 운용내역

(기준일 : 2025년 12월 31일 )

(단위 : 백만원)

종류	운용상품명	운용금액		계약기간	실투자기간
		원금	평가금액		
예·적금	정기에·적금	21,199	21,199	2020년 04월 ~ 2026년 01월	74개월
계		21,199	21,199	-	

## 8. 기타 재무에 관한 사항

### 가. 대손충당금 설정현황

(1) 계정과목별 대손충당금 설정내용

(단위 : 백만원)

구분	계정과목	채권금액	대손충당금	대손충당금 설정율
제16기	매출채권	27,074	1,198	25.876
	미수금	5,285	1,057	4.228
	선급금	1,767	885	882
	합계	34,126	3,140	30.986
제15기	매출채권	35,122	1,014	2.9%
	미수금	3,625	1,062	29.3%
	선급금	1,297	870	67.1%
	합계	40,044	2,946	7.4%

구분	계정과목	채권금액	대손충당금	대손충당금 설정율
제14기	매출채권	22,881	1,078	4.7%
	미수금	3,605	1,056	29.3%
	선급금	1,157	781	67.5%
	합계	27,643	2,915	10.5%

주) 연결 재무제표 기준입니다.

(2) 대손충당금 변동현황

(단위 : 백만원)

구분	제16기	제15기	제14기
1. 기초 대손충당금 잔액합계	2,946	2,915	3,094
2. 순대손처리액(①-②±③)	198	(40)	(264)
① 대손처리액(상각채권액)		-	-
② 상각채권회수액		-	-
③ 기타증감액		(40)	(264)
3. 대손상각비 계상(환입)액	(4)	71	85
4. 기말 대손충당금 잔액합계	3,140	2,946	2,915

주) 연결 재무제표 기준입니다.

(3) 경과기간별 매출채권 잔액 현황

(단위 : 백만원)

구분		6월 이하	6월 초과 1년 이하	1년 초과 3년 이하	3년 초과	계
제16기	일반	18,126	66	2185	185	20,562
	특수관계자	11,797				11,797
	계	29,923	66	2185	185	32,359
구성비율		92.5%	0.2%	6.8%	0.6%	

주) 연결 재무제표 기준입니다.

(4) 대손충당금 설정방침

당사는 보고기간말에 신용위험이 낮다고 결정된 채무증권을 제외하고는 전체기간 기

대신용손실에 해당하는 금액으로 손실충당금을 측정합니다.

## 나. 재고자산 현황 등

### (1) 재고자산의 보유현황

(단위 : 백만원)

구분	제16기	제15기	제14기
상품	136	285	248
제품	30,686	24,774	26,446
재공품	3,367	3,150	3,114
원재료	8,041	10,127	8,087
합계	42,230	38,336	37,895
총자산대비 재고자산 구성비율(%) [재고자산합계 ÷ 기말자산총계 × 100]	19.1%	17.3%	18.9%
재고자산회전율(회수) [매출액 ÷ {(기초재고+기말재고) ÷ 2}]	7.3	8.3	6.4

주) 연결 재무제표 기준입니다.

2025년 당기말기준 재고자산에 대한 평가내용은 아래와 같습니다.

(단위 : 백만원)

구분	취득원가	평가손실충당금	장부금액
상품	136	-	136
제품	30,828	(142)	30,686
재공품	3,380	(13)	3,367
원재료	8,800	(759)	8,041
합계	43,144	(914)	42,230

당기말 현재 연결기업의 재고자산은 한국수출입은행으로부터의 차입약정과 관련하여 USD 5,500천불(담보금액 USD 7,150천불)과 1,000백만원(담보금액 1,300백만원)을 한도로 하여 양도 담보로 제공되어 있습니다.

### (2) 재고자산 실사내역

당사는 매월 자체적으로 재고실사를 진행하고 있으며 연 1회 외부감사인의 입회 하

에 재고자산 실사를 실시하고 있습니다.

#### 다. 수주계약현황

당사의 수주계약현황은 사업보고서 2부 "Ⅱ. 사업의 내용"을 참고하시길 바랍니다.

## IV. 이사의 경영진단 및 분석의견

주식회사 캐프 이사회는 2025년 1월 1일부터 2025년 12월 31일까지 제16기 사업년도의 회계 및 업무에 관하여 이사의 경영진단에 관한 의견을 아래와 같이 보고합니다.

### 1. 예측정보에 대한 주의사항

당사가 동 사업보고서에서 미래에 발생할 것으로 예상·예측한 활동, 사건 또는 현상은 당해 공시서류 작성시점의 사건 및 재무성과에 대하여 회사의 견해를 반영한 것입니다. 동 예측정보는 미래 사업환경과 관련된 다양한 가정에 기초하고 있으며, 동 가정들은 결과적으로 부정확한 것으로 판명될 수도 있습니다. 또한, 이러한 가정들에는 예측정보에서 기재한 예상치와 실제 결과 간에 중요한 차이를 초래할 수 있는 위험, 불확실성 및 기타 요인을 포함하고 있습니다. 이러한 중요한 차이를 초래할 수 있는 요인에는 회사 내부경영과 관련된 요인과 외부환경에 관한 요인이 포함되어 있으며, 이에 한하지 않습니다. 당사는 동 예측정보 작성시점 이후에 발생하는 위험 또는 불확실성을 반영하기 위하여 예측정보에 기재한 사항을 수정하는 정정보고서를 공시할 의무는 없습니다. 결론적으로, 동 사업보고서상에 회사가 예상한 결과 또는 사항이 실현되거나 회사가 당초에 예상한 영향이 발생한다는 확신을 제공할 수 없습니다. 동 보고서에 기재된 예측정보는 동 보고서 작성시점을 기준으로 작성한 것이며, 회사가 이러한 위험요인이나 예측정보를 업데이트할 예정이 없음을 유의하시기 바랍니다.

### 2. 개요

회사의 경영에 대한 전반적인 사항을 파악하기 위하여 장부와 관계서류를 열람하고 재무제표 및 동부속명세서에 대하여 면밀히 검토하였습니다. 경영활동에 중대한 영향을 미칠 수 있는 사항에 대하여는 그 내용을 면밀히 검토하는 등 적절한 방법으로 회사경영에 대한 내용을 진단하였습니다.

### 3. 재무상태 및 영업실적

가. 연결 재무상태

(단위: 백만원)

구 분	재 무 상 태		
	제16기	제15기	증감율
자산총계	221,277	222,070	-0.36%
-유동자산	152,770	147,263	3.74%
-비유동자산	68,507	74,807	-8.42%
부채총계	89,670	106,164	-15.54%
-유동부채	79,612	93,615	-14.96%
-비유동부채	10,058	12,549	-19.85%
자본총계	131,607	115,906	13.55%

\* 주요 재무비율

유동비율	191.9%	157.3%
부채비율	68.1%	91.6%

■ 제16기 당기 연결재무제표는 주주총회 승인 전 재무제표이며, 향후 정기주주총회에서 재무제표 승인 관련 안건이 부결되거나 수정이 발생한 경우 정정보고서를 통해 그 내용 및 사유 등을 반영할 예정입니다.

#### 나. 연결 영업실적

(단위: 백만원)

과 목	영 업 실 적		
	제16기	제15기	증감율
매출액	295,201	314,860	-6.24%
매출원가	225,316	259,921	-13.31%
매출총이익	69,885	54,939	27.21%
판매관리비	45,612	34,985	30.38%
영업이익	24,273	19,954	21.65%
금융수익	1,743	1,868	-6.69%
금융비용	2,547	3,806	-33.07%
기타수익	8,805	12,101	-27.24%
기타비용	10,025	1,1713	-14.42%
지분법손익	1,036	4,342	-76.14%
법인세차감전순이익	23,286	22,746	2.37%
법인세비용	3,819	3,669	4.08%

당기순이익	19,467	19,077	2.04%
-------	--------	--------	-------

■ 제16기 당기 연결재무제표는 주주총회 승인 전 재무제표이며, 향후 정기주주총회에서 재무제표 승인 관련 안건이 부결되거나 수정이 발생한 경우 정정보고서를 통해 그 내용 및 사유 등을 반영할 예정입니다.

\* 손익구조의 주요 변동요인

해외공장 생산 확대로 원가경쟁력을 확보함으로써 인하여 신제품 수주, 제품판매 증가 및 물류비 안정화 등으로 매출액 및 이익 증가하여 영업활동 개선이 크게 향상되었습니다.

#### 4. 유동성 및 자금조달과 지출

(1) 보고기간종료일 현재 차입금의 내역은 다음과 같습니다.

(단위: 원)				
구분	당기말		전기말	
	유동	비유동	유동	비유동
단기차입금	44,228,248,156	-	42,620,061,497	
장기차입금	3,915,247,805	5,137,349,362	6,564,164,053	7,398,463,457
합계	48,143,495,961	5,137,349,362	49,184,225,550	7,398,463,457

(2) 보고기간종료일 현재 단기차입금의 내역은 다음과 같습니다.

(단위: 원)					
종류	차입처	이자율	만기일	당기말	전기말
운영자금	기업은행	4.29%	2026.10.14	900,000,000	900,000,000
운영자금	우리은행	3.89%	2026.10.14	1,200,000,000	
운영자금	우리은행	3.90%	2026.10.14	1,000,000,000	
운영자금	하나은행	4.65%	2026.01.02	2,000,000,000	
운영자금	한국산업은행 전주지점	3.71%	2026.05.30	4,000,000,000	4,000,000,000
운영자금	기업은행(China)	Libo+1.13%	2025.10.28	-	1,446,809,268
운영자금	기업은행베트남하노이	4.50%	2026.05.12	154,806,598	264,153,229
운전자금	한국산업은행 전주지점				3,000,000,000
운전자금	한국산업은행 전주지점				1,520,000,000
운전자금	한국산업은행 전주지점				1,800,000,000

(단위: 원)					
종류	차입처	이자율	만기일	당기말	전기말
운전자금	한국산업은행 전주지점	3.82%	2026.06.16	19,286,000,000	14,500,000,000
운전자금	기업은행	5.00%	2026.05.11	1,400,000,000	1,400,000,000
운전자금	기업은행	5.03%	2026.05.11	950,000,000	950,000,000
운전자금	주식회사 신한은행	4.80%	2026.05.27	800,000,000	1,200,000,000
온렌딩대출	주식회사 신한은행	3.91%	2026.03.15	2,000,000,000	2,000,000,000
운전자금	농협은행	4.31%	2026.03.16	720,000,000	800,000,000
무역자금	농협은행	3.88%	2026.03.16	2,000,000,000	
무역자금	수출입은행				
운전자금	신한은행베트남	4.59%	2026.05.28	5,064,551,558	5,093,179,000
일반자금차입금(일본)	무사시노은행				936,480,000
일반자금차입금(일본)	미츠호은행(일본)	1.88%	2025.06.30	2,294,075,000	2,809,440,000
일반자금차입금(일본)	미츠호은행(일본)	1.88%	2025.06.30	458,815,000	
합계				44,228,248,156	42,620,061,497

당기말 현재 연결실체는 상기 단기차입금에 대하여 투자부동산 및 매각예정비유동자산, 유형자산을 담보로 제공하고 있습니다.(주석 12, 13 및 14 참조),

(3) 보고기간종료일 현재 장기차입금의 내역은 다음과 같습니다.

(단위: 원)					
종류	차입처	이자율	만기일	당기말	전기말
운영자금	KB국민은행	4.51%	2027.05.16	2,625,000,000	3,500,000,000
운영자금	KB국민은행	4.51%	2027.05.16	1,000,000,004	1,666,666,668
시설자금	기업은행베트남하노이	4.50%	2026.02.25	-	362,632,333
시설자금	기업은행베트남하노이	4.50%	2026.04.29	-	39,565,714
온렌딩대출	국민은행	3.90%	2028.06.15	1,000,000,000	1,000,000,000
온렌딩대출	국민은행	3.90%	2028.06.15	2,000,000,000	2,000,000,000
운영자금	농협은행			-	431,040,000
온렌딩대출	농협은행			-	2,000,000,000
시설자금	대구은행			-	1,654,600,707
시설자금	신한은행 베트남	4.40%	2026.06.12	582,784,635	
시설자금	무사시노은행	1.85%	2030.03.31	795,254,863	182,613,600
시설자금	아시카가은행	1.70%	2028.02.28	123,880,050	271,579,200
시설자금	아시카가은행	1.20%	2034.07.31	238,583,800	853,929,288
	일본은행	1.27%	2030.09.17	687,093,815	
합계				9,052,597,167	13,962,627,510
차감:유동성대체				(3,915,247,805)	(6,564,164,053)
차감계				5,137,349,362	7,398,463,457

당기말 현재 연결실체는 상기 장기차입금에 대하여 투자부동산 및 매각예정비유동자산, 유형자산을 담보로 제공하고 있습니다.(주석 12과 13참조),

(4) 당기말 현재 장기차입금의 연도별 상환계획은 다음과 같습니다.

(단위: 원)	
구분	상환예정액
2026년	3,915,247,805
2027년	2,624,129,846
2028년	1,881,741,438
2029년 이후	631,478,078
합계	9,052,597,167

## 5. 부외거래

※ 해당사항 없음

## 6. 그 밖에 투자의사결정에 필요한 사항

※ 해당사항 없음

## V. 회계감사인의 감사의견 등

### 1. 외부감사에 관한 사항

1. 회계감사인의 명칭 및 감사의견(검토의견 포함한다. 이하 이 조에서 같다)을 다음의 표에 따라 기재한다.

회계감사인의 명칭 및 감사의견

사업연도	구분	감사인	감사의견	의견변형사유	계속기업 관련 중요한 불확실성	강조사항	핵심감사사항
제16기 (당기)	감사보고서	정진세림회계법인	적정의견	-	-	해당사항없음	수익 인식의 적정성
	연결감사 보고서	정진세림회계법인	적정의견	-	-	해당사항없음	수익 인식의 적정성
제15기 (전기)	감사보고서	정진세림회계법인	적정의견	-	-	해당사항없음	수익 인식의 적정성
	연결감사 보고서	정진세림회계법인	적정의견	-	-	해당사항없음	수익 인식의 적정성
제14기 (전전기)	감사보고서	정진세림회계법인	적정의견	-	-	해당사항없음	수익 인식의 적정성
	연결감사 보고서	정진세림회계법인	적정의견	-	-	해당사항없음	수익 인식의 적정성

2. 감사용역 체결현황은 다음의 표에 따라 기재한다.

감사용역 체결현황

(단위 : 백만원, 시간)

사업연도	감사인	내용	감사계약내역		실제수행내역	
			보수	시간	보수	시간
제16기(당기)	정진세림회계법인	<제16기 감사계약> 반기검토, 중간감사, 재고실사, 연결감사	130백만원	1,561시간	130백만원	1,561시간
제15기(전기)	정진세림회계법인	<제15기 감사계약> 반기검토, 중간감사, 재고실사, 연결감사	130백만원	1,561시간	130백만원	1,576시간
제14기(전전기)	정진세림회계법인	<제14기 감사계약> 반기검토, 중간감사, 재고실사, 연결감사	130백만원	1,545시간	130백만원	1,576시간

3. 회계감사인과의 비감사용역 계약체결 현황은 다음의 표에 따라 기재한다.

사업연도	계약체결일	용역내용	용역수행기간	용역보수	비고
제 16기(당기)	-	-	-	-	-

사업연도	계약체결일	용역내용	용역수행기간	용역보수	비고
제15기(전기)	-	-	-	-	-
제14기(전전기)	-	-	-	-	-

4. 회계감사인의 네트워크 회계법인과의 비감사용역 계약체결 현황은 다음의 표에 따라 기재한다.

사업연도	네트워크 회계법인명	계약체결일	용역내용	용역수행기간	용역보수	비고
제16기(당기)	-	-	-	-	-	-
제15기(전기)	-	-	-	-	-	-
제14기(전전기)	-	-	-	-	-	-

5. 재무제표 중 이해관계자의 판단에 상당한 영향을 미칠 수 있는 사항에 대해 내부 감사기구가 회계감사인과 논의한 결과를 다음의 표에 따라 기재한다.

구분	일자	참석자	방식	주요 논의 내용
1	2025년 07월 24일	회사감사 및 감사팀업무수행이사	서면회의	감사계약 결과 및 변경계약 결과, 독립성 등
2	2025년 10월 24일	회사감사 및 감사팀업무수행이사	서면회의	휴대폰 부품 부문의 연간감사계획, 및 당기 감사시 선정된 유의적위험, 그룹감사계획 등
3	2025년 12월 04일	회사감사 및 감사팀업무수행이사	서면회의	자동차 부품 부문의 연간감사계획, 및 당기 감사시 선정된 유의적위험, 그룹감사계획 등
4	2026년 02월 10일	회사감사 및 감사팀업무수행이사	서면회의	감사시 발견사항에 대한 논의
5	2026년 03월 05일	회사감사 및 감사팀업무수행이사	서면회의	감사종결보고(핵심감사사항을 비롯한 유의적 감사사항, 그룹감사관련사항 외, 감사인의 독립성 등) 및 내부회계관리제도 감사 결과

## 2. 내부통제에 관한 사항

경영진의 내부회계 관리제도 효과성 평가 결과

사업연도	구분	운영실태 보고서 보고일자	평가 결론	중요한 취약점	시정조치 계획 등
제16기(당기)	내부회계 관리제도	2026년 03월 03일	중요성의 관점에서 효과적으로 설계되어 운영되고 있다고 판단	-	-
	연결내부회계 관리제도	-	-	-	-
제15기	내부회계 관리제도	2025년 02월 21일	중요성의 관점에서 효과적으로 설계되어 운영되고 있다고 판단	-	-
	연결내부회계				

사업연도	구분	운영실태 보고서 보고일자	평가 결론	중요한 취약점	시정조치 계획 등
(전기)	관리제도	-	-	-	-
제14기 (전전기)	내부회계 관리제도	2024년 02월 22일	중요성의 관점에서 효과적으로 설계되어 운영되고 있다고 판단	-	-
	연결내부회계 관리제도	-	-	-	-

### 감사(위원회)의 내부회계관리제도 효과성 평가 결과

사업연도	구분	평가보고서 보고일자	평가 결론	중요한 취약점	시정조치 계획 등
제16기 (당기)	내부회계 관리제도	2026년 03월 03일	중요성의 관점에서 효과적으로 설계되어 운영되고 있다고 판단	-	-
	연결내부회계 관리제도	-	-	-	-
제15기 (전기)	내부회계 관리제도	2025년 02월 21일	중요성의 관점에서 효과적으로 설계되어 운영되고 있다고 판단	-	-
	연결내부회계 관리제도	-	-	-	-
제14기 (전전기)	내부회계 관리제도	2024년 02월 22일	중요성의 관점에서 효과적으로 설계되어 운영되고 있다고 판단	-	-
	연결내부회계 관리제도	-	-	-	-

### 감사인의 내부회계관리제도 감사의견(검토결론)

사업연도	구분	감사인	유형 (감사/검토)	감사의견 또는 검토결론	지적사항	회사의 대응조치
제16기 (당기)	내부회계 관리제도	정진세림회계법인	감사	적정의견	-	-
	연결내부회계 관리제도	-	-	-	-	-
제15기 (전기)	내부회계 관리제도	정진세림회계법인	감사	적정의견	-	-
	연결내부회계 관리제도	-	-	-	-	-
제14기 (전전기)	내부회계 관리제도	정진세림회계법인	감사	적정의견	-	-
	연결내부회계 관리제도	-	-	-	-	-

### 1. 내부회계관리· 운영조직 인력 및 공인회계사 보유현황

소속기관 또는 부서	총 원	내부회계담당인력의 공인회계사 자격증 보유비율			내부회계담당 인력의 평균경력월수
		내부회계 담당인력수(A)	공인회계사자격증 소지자수(B)	비율 (B/A*100)	
이사회	5	1	-	-	108

소속기관 또는 부서	총 원	내부회계담당인력의 공인회계사 자격증 보유비율			내부회계담당 인력의 평균경력월수
		내부회계 담당인력수(A)	공인회계사자격증 소지자수(B)	비율 (B/A*100)	
회계처리부서	4	4	-	-	201
자금운영부서	2	2	-	-	152
인사관리부서	2	2	-	-	114
전산운영부서	1	1	-	-	368

## 2. 회계담당자의 경력 및 교육실적

직책 (직위)	성명	회계담당자 등록여부	경력 (단위:년, 개월)		교육실적 (단위:시간)	
			근무연수	회계관련경력	당기	누적
내부회계관리자	황승재	미등록	22개월	23년	-	120
회계담당직원	손희대	미등록	73개월	27년	-	137
회계담당직원	차승곤	미등록	62개월	16년	8	120

## VI. 이사회 등 회사의 기관에 관한 사항

### 1. 이사회에 관한 사항

#### 1. 이사회 구성 개요

##### 가. 이사회 구성 현황

당사의 이사회는 등기이사로 구성되고 법령 또는 정관에서 정한 사항, 주주총회로부터 위임받은 사항, 회사 경영의 기본 방침 및 업무집행에 관한 주요사항을 의결하며 이사 및 경영진의 직무집행을 감독하고 있습니다. 당기보고서 작성기준일 현재 당사의 이사회는 총 5명(사내이사 3명, 사외이사 2명)으로 구성되어 있으며 이사회 의장은 정관 규정에 의거하여 대표이사가 겸임하고 있습니다.

##### 나. 이사회 운영규정의 주요내용

구분	내용
제3조 (권한)	1. 이사회는 법령 또는 정관에 정하여진 사항, 주주총회로부터 위임 받은 사항, 회사경영의 기본방침 및 업무집행에 관한 중요사항을 의결한다. 2. 의사회는 이사의 직무 집행을 감독한다.
제4조 (이사회 구성)	1. 이사회는 주주총회에서 선임된 이사 전원으로 구성한다. 2. 감사는 이사회에 출석하여 의견을 진술할 수 있다. 3. 이사회 업무처리를 위하여 1명의 간사를 둘 수 있다.
제5조 (이사회 소집)	1. 이사회는 대표이사가 필요하다고 인정할 때와 재적이사 과반수의 요구가 있을 때 이를 개최한다. 2. 대표이사가 유고 시에는 회사 정관에서 정한 순서로 소집권자가 된다. 3. 이사회를 소집할 때에는 이사회일 1주일 전에 각 이사 및 감사에 대하여 소집 일시, 장소를 기재한 소집통지서(별지서식 제1호)를 각 이사 및 감사에게 통지하여 소집한다. 그러나 이사 전원의 동의가 있을 때에는 이 절차를 생략할 수 있다. 4. 재적이사 과반수에 의한 이사회소집청구가 거절되거나 또는 청구한 날로부터 3일 이내에 소집통지서가 발송되지 아니할 경우에는 청구자 공동명의로 이를 소지할 수 있다.
제8조 (이사회 결의방법)	1. 이사는 각 1개의 의결권을 가진다. 2. 이사회 결의는 재적이사 과반수의 출석과 출석이사 과반수로 결정한다. 다만, 매출매입과 무관한 특수관계인과의 자금거래에 해당하는 사안에 대한 이사회 결의는 이사 3분의2의 동의로 한다. 3. 이사회 결의에 관하여 특별한 이해관계가 있는 자는 의결권을 행사하지 못하며 이 경우 의결권을 행사할 수 없는 의결권의 수에 산입하지 않는다. 4. 이사회 결의권은 대리하지 못한다.
	1. 이사회는 다음 사항을 심의, 의결한다. 1) 주주총회의 소집과 이에 부의할 안건에 관한 사항 2) 경영전반에 관한 사항 3) 조직 및 직제의 제정 및 폐지에 관한 사항

구분	내용
제9조 (의결사항)	4) 이사 및 이사 아닌 인원의 선임 및 해임에 관한 사항 5) 신규사업 및 투자, 매각, 결손의 처리에 관한 사항 6) 신주의 발행, 주식의 발행, 사채의 발행, 자금의 차입 등 자금조달에 관한 사항 7) 본점이전 및 지점설치에 관한 사항 8) 이사에 관한 사항 i) 이사와 회사간 거래의 승인 ii) 타회사의 임원 겸임 9) 기타 i) 중요한 소송의 제기 ii) 주식매수선택권 부여의 취소 iii) 기타 법령 또는 정관에 정하여진 사항, 주주총회에서 위임 받은 사항 및 대표이사가 필요하다고 인정하는 사항

## 2. 주요의결사항

회차	일시	의안내용	가결 여부	사외이사가 아닌 이사 (출석률)				사외이사 (출석률)			비고
				강명구 (100%)	황승재 (100%)	정용의 (100%)	강원형 (0%)	이백용 (95%)	내한준 (100%)	성기만 (25%)	
25-1	2025-01-03	NPD VINA Co., Ltd 차입금에 대한 연대보증 승인의 건	가결	찬성	찬성	-	불참	찬성	-	찬성	-
25-2	2025-02-21	제15기 재무제표 승인의 건 보고사항: 2024년도 내부회계관리제도 운영보고	가결	찬성	찬성	-	불참	찬성	-	찬성	-
25-3	2025-02-21	에스엔케이폴리텍(주) 자금 대여의 건	가결	찬성	찬성	-	-	찬성	-	찬성	-
25-4	2025-03-04	제15기 정기주주총회 소집결의 및 부의안건 심의 건	가결	찬성	찬성	-	-	찬성	-	불참	-
25-5	2025-03-04	제15기 정기주주총회 전자투표 도입의 건	가결	찬성	찬성	-	-	찬성	-	불참	-
25-6	2025-03-04	(주)캐프 금융기관 차입금에 대한 연대보증 승인의 건	가결	찬성	찬성	-	-	찬성	-	불참	-
25-7	2025-03-04	(주)캐프 금융기관 차입금에 대한 연대보증 승인의 건	가결	찬성	찬성	-	-	찬성	-	불참	-
25-8	2025-03-04	(주)캐프 금융기관 차입금에 대한 연대보증 승인의 건	가결	찬성	찬성	-	-	찬성	-	불참	-
25-9	2025-03-04	(주)캐프 금융기관 차입금에 대한 연대보증 승인의 건	가결	찬성	찬성	-	-	찬성	-	불참	-
25-10	2025-03-04	(주)캐프 금융기관 차입금에 대한 연대보증 승인의 건	가결	찬성	찬성	-	-	찬성	-	불참	-
25-11	2025-03-04	(주)캐프 금융기관 차입금에 대한 연대보증 승인의 건	가결	찬성	찬성	-	-	찬성	-	불참	-
25-12	2025-03-19	합병계약 승인의 건	가결	찬성	찬성	-	-	찬성	-	불참	-
25-13	2025-03-20	제15기 정기주주총회	가결	찬성	찬성	찬성	-	찬성	찬성	-	-
25-14	2025-03-20	대표이사 선임의 건	가결	찬성	찬성	찬성	-	찬성	찬성	-	-
25-15	2025-04-10	(주)캐프 금융기관 차입금에 대한 연대보증 승인의 건	가결	찬성	찬성	찬성	-	찬성	찬성	-	-
25-16	2025-04-10	(주)캐프 금융기관 차입금에 대한 연대보증 승인의 건	가결	찬성	찬성	찬성	-	찬성	찬성	-	-
25-17	2025-04-18	임시주주총회 소집의 건	가결	찬성	찬성	찬성	-	찬성	찬성	-	-
25-18	2025-04-18	(주)캐프 금융기관 차입금에 대한 연대보증 승인의 건	가결	찬성	찬성	찬성	-	찬성	찬성	-	-
25-19	2025-04-23	NPD VINA 자금 대여의 건	가결	찬성	찬성	찬성	-	찬성	찬성	-	-
25-20	2025-05-21	한국산업은행 산업운영자금 차입에 관한 건	가결	찬성	찬성	찬성	-	찬성	찬성	-	-
25-21	2025-05-30	제16기 임시주주총회	가결	찬성	찬성	찬성	-	찬성	찬성	-	-
25-22	2025-06-02	합병경과 보고 및 공고의 건	가결	찬성	찬성	찬성	-	찬성	찬성	-	-
25-23	2025-06-02	대표이사 선임의 건	가결	찬성	찬성	찬성	-	찬성	찬성	-	-
25-24	2025-06-13	한국산업은행 산업운영자금 대환의 건	가결	찬성	찬성	찬성	-	찬성	찬성	-	-
25-25	2025-06-30	합병으로 인한 신한은행 차입금 인수의 건	가결	찬성	찬성	찬성	-	찬성	찬성	-	-
25-26	2025-06-30	합병으로 인한 기업은행 차입금 인수의 건	가결	찬성	찬성	찬성	-	찬성	찬성	-	-
25-27	2025-06-30	농협은행 일반자금 차입의 건	가결	찬성	찬성	찬성	-	찬성	찬성	-	-
25-28	2025-08-01	에스엔케이폴리텍(주) 자금 대여의 건	가결	찬성	찬성	찬성	-	찬성	찬성	-	-

회차	일시	의안내용	가결 여부	사외이사가 아닌 이사 (출석률)				사외이사 (출석률)			비고
				강명구 (100%)	황승재 (100%)	정용의 (100%)	강원형 (0%)	이백용 (95%)	내한준 (100%)	성기만 (25%)	
25-29	2025-08-01	기업은행 삼성디스플레이 지급보증 갱신의 건	가결	찬성	찬성	찬성	-	찬성	찬성	-	-
25-30	2025-08-26	캐프 아메리카 스탠바이 LC시행 지급보증의 건	가결	찬성	찬성	찬성	-	찬성	찬성	-	-
25-31	2025-10-14	NPD VINA 투자금액 증액의 건	가결	찬성	찬성	찬성	-	찬성	찬성	-	-
25-32	2025-10-14	기업은행 일반대출 갱신 승인의 건	가결	찬성	찬성	찬성	-	찬성	찬성	-	-
25-33	2025-10-14	기업은행 무역금융대출 갱신 승인의 건	가결	찬성	찬성	찬성	-	찬성	찬성	-	-
25-34	2025-10-14	기업은행 무역금융대출 갱신 승인의 건	가결	찬성	찬성	찬성	-	찬성	찬성	-	-
25-35	2025-10-24	본점소재지 이전의 건	가결	찬성	찬성	찬성	-	불참	찬성	-	-
25-36	2025-10-24	수출입은행 무역금융대출 갱신 승인의 건	가결	찬성	찬성	찬성	-	불참	찬성	-	-
25-37	2025-12-29	하나은행 무역금융 차입에 관한 건	가결	찬성	찬성	찬성	-	찬성	찬성	-	-

※ 기타비상무이사 강원형은 2025년 2월 20일 일신상의 사유로 사임하였으며 사외이사 성기만은 임기가 만료되었습니다. 사내이사 정용의 및 사외이사 내한준은 제15기 정기주주총회에서 신규 선임되었습니다.

### 3. 이사회 내 위원회

※ 해당사항 없습니다.

### 4. 이사의 독립성

당사의 이사는 주주총회에서 선임하며, 회사 경영의 중요한 의사 결정과 업무 집행은 이사회 심의 및 결정을 통하여 이루어지고 있습니다. 당기말 보고서 제출일 현재 당사의 이사는 다음과 같습니다.

구분	성명	임기 (연임횟수)	선임배경	추천인	활동분야 (담당업무)	회사와의 거래	최대주주 또는 주요주주와의 관계
사내이사 (대표이사)	강명구	'25.03.~'28.03. (2회)	SMT사업 분야의 전문가로서 당사의 기업가치를 제고 하는데 기여할 것으로 판단	이사회	대표이사	-	-
사내이사 (대표이사)	정용의	'25.03.~'28.03. (0회)	폭넓은 경험과 전문성을 겸비한 전문가로 기업경영 및 기업성장 에 도움이 될 것으로 판단됨에 따라 추천	이사회	대표이사	-	-
사내이사	황승재	'24.03.~'27.03. (0회)	재무 및 경영지원 분야의 전문가로서 경영 전반에 대한 풍부한 경험으로 이사회를 안정적으로 이끌 적임자로 판단	이사회	경영지원	-	-
사외이사	내한준	'25.03.~'28.03. (0회)	폭넓은 경험과 식견을 통하여 당사 경영에 대한 조언 및 감독 기능을 충실히 수행할 수 있을 것으로 판단되어 추천하였습니다.	이사회	사외이사	-	-
사외이사	이백용	'26.03.~'29.03. (1회)	재무 및 경영지원 분야의 전문가로서 경영 전반에 대한 풍부한 경험으로 이사회 및 회사 운영에 기여할 것으로 판단	이사회	사외이사	-	-

### 5. 사외이사의 전문성

당사는 사외이사가 이사회에서 전문적인 직무수행이 가능하도록 보조하고 있습니다. 사내 주요 현안에 대해서도 수시로 정보를 제공하고 있습니다.

### 사외이사 및 그 변동현황

(단위 : 명)

이사의 수	사외이사 수	사외이사 변동현황		
		선임	해임	중도퇴임
5	2	-	-	-

### 사외이사 교육 미실시 내역

사외이사 교육 실시여부	사외이사 교육 미실시 사유
미실시	회사자체의 임직원 연간 직무교육계획에 따라 실시하고 있습니다.

## 2. 감사제도에 관한 사항

### 1. 감사위원회(감사) 설치여부, 구성방법 등

당사는 당기보고서 작성기준일 현재 감사위원회를 별도로 설치하고 있지 아니하며, 정관에 의거 주주총회 결의에 따라 선임된 상근 감사 1명이 당사 정관에서 규정하고 있는 감사직무에 따라 감사 업무를 성실히 수행하고 있습니다. 관련 정관 규정은 다음과 같습니다.

구분	내용
정관 제45조 (감사의 수와 선임)	<ol style="list-style-type: none"> <li>이 회사의 감사는 1인 이상 3인 이내의 감사를 둘 수 있다. 그 중 1명 이상은 상근으로 하여야 한다.</li> <li>감사는 주주총회에서 선임하며, 감사의 선임을 위한 의안은 이사의 선임위한 의안과는 구분하여 의결하여야 한다.</li> <li>감사의 선임은 출석한 주주의 의결권의 과반수로 하되 발행주식총수의 4분의 1 이상의 수로 하여야 한다. 다만, 상법 제368조의4 제1항에 따라 전자적 방법으로 의결권을 행사할 수 있도록 한 경우에는 출석한 주주의 의결권의 과반수로써 감사의 선임을 결의할 수 있다.</li> <li>감사의 선임과 해임에는 의결권 없는 주식을 제외한 발행주식총수의 100분의 3을 초과하는 수의 주식을 가진 주주(최대주주인 경우에는 그의 특수관계인, 그 밖에 상법시행령으로 정하는 자가 소유하는 주식을 합산한다.)는 그 초과하는 주식에 관하여 의결권을 행사하지 못한다.</li> </ol>
제 46 조 (감사의 임기)	감사의 임기는 취임후 3년내의 최종의 결산기에 관한 정기주주총회 종결시까지로 한다.

구분	내용
제 47 조 (감사의 보선)	감사중 결원이 생긴 때에는 주주총회에서 이를 선임한다. 그러나 정관 제30조에서 정하는 원수를 결하지 아니하고 업무수행상 지장이 없는 경우에는 그러하지 아니하다.
제 48 조 (감사의 직무등)	1. 감사는 이 회사의 회계와 업무를 감사한다. 2. 감사는 이사회에 출석하여 의견을 진술할 수 있다. 3. 감사는 회의의 목적사항과 소집의 이유를 기재한 서면을 이사회에 제출하여 임시총회의 소집을 청구할 수 있다. 4. 감사는 그 직무를 수행하기 위하여 필요한 때에는 자회사에 대하여 영업의 보고를 요구할 수 있다. 이 경우 자회사가 지체 없이 보고를 하지 아니할 때 또는 그 보고의 내용을 확인할 필요가 있을 때에는 자회사의 업무와 재산상태를 조사할 수 있다. 5. 감사에 대해서는 제37조 제3항의 규정을 준용한다. 6. 감사는 회사의 비용으로 전문가의 도움을 구할 수 있다. 7. 감사는 필요하면 회의의 목적사항과 소집이유를 적은 서면을 이사(소집권자가 있는 경우에는 소집권자)에게 제출하여 이사회 소집을 청구할 수 있다. 8. 제7항의 청구를 하였는데도 이사가 지체 없이 이사회를 소집하지 아니하면 그 청구한 감사가 이사회를 소집할 수 있다.
제 49 조 (감사의 감사록)	감사는 감사의 실시요령과 그 결과를 감사록에 기재하고 그 감사를 실시한 감사가 기명 날인 또는 서명을 하여야 한다.
제 50 조 (감사의 보수와 퇴직금)	1. 감사의 보수는 주주총회의 결의로 이를 정한다. 감사의 보수결정을 위한 의안은 이사의 보수결정을 위한 의안과는 구분하여 의결하여야 한다. 2. 감사의 퇴직금의 지급은 주주총회 결의를 거친 임원퇴직금지급규정에 의한다.

## 2. 감사의 인적사항

성 명	주요 경력	결격요건 여부	비 고
남기혁 (1966.09)	서울대학교 경영학과 대학원 장기신용은행 심사역	없음	-

## 3. 감사의 독립성

감사는 이사회에 참석하여 독립적으로 이사의 업무를 감독할 수 있으며, 제반 업무와 관련하여 관련 장부 및 관계 서류를 해당부서에 제출을 요구 할 수 있습니다. 또한 필요시 회사로부터 영업에 관한 사항을 보고 받을 수 있으며, 적절한 방법으로 경영정보에 접근할 수 있습니다.

구분	내용
	1. 감사는 이 회사의 회계와 업무를 감사한다. 2. 감사는 이사회에 출석하여 의견을 진술할 수 있다. 3. 감사는 회의의 목적사항과 소집의 이유를 기재한 서면을 이사회에 제출하여 임시총회의 소집을 청구할 수 있다. 4. 감사는 그 직무를 수행하기 위하여 필요한 때에는 자회사에 대하여 영업의 보고를 요구할 수 있다. 이 경우 자회사가 지체 없이 보고를 하지 아니할 때 또는 그 보고의 내용을

구분	내용
제 48 조 (감사의 직무등)	<p>확인할 필요가 있을 때에는 자회사의 업무와 재산상태를 조사할 수 있다.</p> <p>5. 감사에 대해서는 제37조 제3항의 규정을 준용한다.</p> <p>6. 감사는 회사의 비용으로 전문가의 도움을 구할 수 있다.</p> <p>7. 감사는 필요하면 회의의 목적사항과 소집이유를 적은 서면을 이사(소집권자가 있는 경우에는 소집권자)에게 제출하여 이사회 소집을 청구할 수 있다.</p> <p>8. 제7항의 청구를 하였는데도 이사가 지체 없이 이사회를 소집하지 아니하면 그 청구한 감사가 이사회를 소집할 수 있다.</p>

#### 4. 감사의 주요활동 내역

회차	일시	의안내용	가결 여부	비고
25-1	2025-01-03	NPD VNA Co., Ltd 차입금에 대한 연대보증 승인의 건	가결	-
25-2	2025-02-21	제15기 재무제표 승인의 건 보고사항: 2024년도 내부회계관리제도 운영보고	가결	-
25-3	2025-02-21	에스엔케이폴리텍(주) 자금 대여의 건	가결	-
25-4	2025-03-04	제15기 정기주주총회 소집결의 및 부의안건 심의 건	불참	-
25-5	2025-03-04	제15기 정기주주총회 전자투표 도입의 건	불참	-
25-6	2025-03-04	(주)캐프 금융기관 차입금에 대한 연대보증 승인의 건	불참	-
25-7	2025-03-04	(주)캐프 금융기관 차입금에 대한 연대보증 승인의 건	불참	-
25-8	2025-03-04	(주)캐프 금융기관 차입금에 대한 연대보증 승인의 건	불참	-
25-9	2025-03-04	(주)캐프 금융기관 차입금에 대한 연대보증 승인의 건	불참	-
25-10	2025-03-04	(주)캐프 금융기관 차입금에 대한 연대보증 승인의 건	불참	-
25-11	2025-03-04	(주)캐프 금융기관 차입금에 대한 연대보증 승인의 건	불참	-
25-12	2025-03-19	합병계약 승인의 건	불참	-
25-13	2025-03-20	제15기 정기주주총회	가결	-
25-15	2025-04-10	(주)캐프 금융기관 차입금에 대한 연대보증 승인의 건	가결	-
25-16	2025-04-10	(주)캐프 금융기관 차입금에 대한 연대보증 승인의 건	가결	-
25-17	2025-04-18	임시주주총회 소집의 건	가결	-
25-18	2025-04-18	(주)캐프 금융기관 차입금에 대한 연대보증 승인의 건	가결	-
25-19	2025-04-23	NPD VNA 자금 대여의 건	가결	-
25-20	2025-05-21	한국산업은행 산업운영자금 차입에 관한 건	가결	-
25-21	2025-05-30	제16기 임시주주총회	가결	-
25-22	2025-06-02	합병경과 보고 및 공고의 건	가결	-
25-23	2025-06-02	대표이사 선임의 건	가결	-
25-24	2025-06-13	한국산업은행 산업운영자금 대환의 건	가결	-
25-25	2025-06-30	합병으로 인한 신한은행 차입금 인수의 건	가결	-
25-26	2025-06-30	합병으로 인한 기업은행 차입금 인수의 건	가결	-

회차	일시	의안내용	가결 여부	비고
25-27	2025-06-30	농협은행 일반자금 차입의 건	가결	-
25-28	2025-08-01	에스엔케이폴리텍(주) 자금 대여의 건	가결	-
25-29	2025-08-01	기업은행 삼성디스플레이 지급보증 갱신의 건	가결	-
25-30	2025-08-26	캐프 아메리카 스탠바이 LC시행 지급보증의 건	가결	-
25-31	2025-10-14	NPD VINA 투자금액 증액의 건	가결	-
25-32	2025-10-14	기업은행 일반대출 갱신 승인의 건	가결	-
25-33	2025-10-14	기업은행 무역금융대출 갱신 승인의 건	가결	-
25-34	2025-10-14	기업은행 무역금융대출 갱신 승인의 건	가결	-
25-35	2025-10-24	본점소재지 이전의 건	불참	-
25-36	2025-10-24	수출입은행 무역금융대출 갱신 승인의 건	불참	-
25-37	2025-12-29	하나은행 무역금융 차입에 관한 건	가결	-

#### 감사 교육 미실시 내역

감사 교육 실시여부	감사 교육 미실시 사유
미실시	회사자체의 임직원 연간 직무교육계획에 따라 실시하고 있습니다.

#### 감사 지원조직 현황

부서(팀)명	직원수(명)	직위(근속연수)	주요 활동내역
지원그룹	3	부장 1명, 대리 1명, 주임 1명 (평균 57개월)	회사업무감사전반

#### 준법지원인 등 지원조직 현황

부서(팀)명	직원수(명)	직위(근속연수)	주요 활동내역
-	-	-	-

※ 해당사항 없음

### 3. 주주총회 등에 관한 사항

투표제도 현황

(기준일 : 2025년 12월 31일 )

투표제도 종류	집중투표제	서면투표제	전자투표제
도입여부	배제	미도입	미도입
실시여부	미실시	미실시	미실시

의결권 현황

(기준일 : 2025년 12월 31일 )

(단위 : 주)

구 분	주식의 종류	주식수	비고
발행주식총수(A)	보통주	21,535,185	-
	우선주	-	-
의결권없는 주식수(B)	보통주	-	-
	우선주	-	-
정관에 의하여 의결권 행사가 배제된 주식수(C)	보통주	-	-
	우선주	-	-
기타 법률에 의하여 의결권 행사가 제한된 주식수(D)	보통주	-	-
	우선주	-	-
의결권이 부활된 주식수(E)	보통주	-	-
	우선주	-	-
의결권을 행사할 수 있는 주식수 (F = A - B - C - D + E)	보통주	21,535,185	-
	우선주	-	-

## VII. 주주에 관한 사항

### 최대주주 및 특수관계인의 주식소유 현황

(기준일: 2025년 12월 31일 )

(단위: 주, %)

성명	관계	주식의 종류	소유주식수 및 지분율				비고
			기 초		기 말		
			주식수	지분율	주식수	지분율	
에스엔케이폴리텍(주)	최대주주 본인	보통주	13,800,000	64.08	13,800,000	64.08	-
계		보통주	13,800,000	64.08	13,800,000	64.08	-
		-	-	-	-	-	-

### 최대주주의 주요경력 및 개요

최대주주명	개 요
에스엔케이폴리텍(주)	대표자: 이민형 설립일: 1999년 11월 08일 주요사업: 휴대폰 및 OLED제품등의 충격흡수용 부품 생산 판매 상장일: 2007년 7월 30일

#### (1) 최대주주(법인 또는 단체)의 기본정보

명 칭	출자자수 (명)	대표이사 (대표조합원)		업무집행자 (업무집행조합원)		최대주주 (최대출자자)	
		성명	지분(%)	성명	지분(%)	성명	지분(%)
에스엔케이 폴리텍(주)	5,390	이민형	-	이민형	-	강원형	38.04
		-	-	-	-	-	-

#### (2) 최대주주(법인 또는 단체)의 최근 결산기 재무현황

(단위: 백만원)

구 분	
법인 또는 단체의 명칭	에스엔케이폴리텍(주)
자산총계	254,362
부채총계	114,658
자본총계	139,704
매출액	310,237
영업이익	15,717
당기순이익	10,152

※ 상기 재무정보는 에스엔케이폴리텍(주)의 2025년 12월 31일 연결재무제표 기준으로 작성되었습니다.

(3) 사업현황 등 회사 경영 안정성에 영향을 미칠 수 있는 주요 내용

※ 해당사항 없음

### 최대주주의 최대주주(법인 또는 단체)의 개요

#### 주식 소유현황

(기준일: 2025년 12월 31일 )

(단위: 주)

구분	주주명	소유주식수	지분율(%)	비고
5%이상 주주	에스엔케이폴리텍(주)	13,800,000	64.08	-
	-	-	-	-
우리사주조합		5,127	0.02	

#### 소액주주현황

(기준일: 2025년 12월 31일 )

(단위: 주)

구분	주주			소유주식			비고
	소액 주주수	전체 주주수	비율 (%)	소액 주식수	총발행 주식수	비율 (%)	
소액주주	4,854	4,857	99.94	7,292,807	21,535,185	33.86	-

## 바. 주식사무

정관상 신주인수권의 내용	<p>① 이 회사의 주주는 신주발행에 있어서 그가 소유한 주식수에 비례하여 신주의 배정을 받을 권리를 가진다.</p> <p>② 이사회는 제1항 본문의 규정에 불구하고 다음 각호의 경우에는 이사회의 결의로 주주의외 자에게 신주를 배정할 수 있다.</p> <ol style="list-style-type: none"> <li>1. 발행주식의 총수의 100분의 50을 초과하지 않는 범위 내에서 "자본시장과 금융투자업에 관한 법률" 제165조의6에 규정에 의하여 신주를 모집하거나 인수인에게 인수하게 하는 경우</li> <li>2. 발행하는 주식총수의 100분의 20 범위내에서 우리사주조합원 에게 신주를 우선 배정하는 경우</li> <li>3. "상법" 제542조의3에 의하여 주식매수선택권의 행사로 인하여 신주를 발행하는 경우</li> <li>4. 발행주식총수의 100분의 30을 초과하지 않는 범위내에서 사업상 중요한 기술도입, 연구개발, 생산, 판매, 자본채무를 위하여 그 상대방에게 신주를 발행하는 경우</li> <li>5. 발행주식총수의 100분의 30을 초과하지 않는 범위내에서 "자본시장과 금융투자업에 관한 법률" 제165조의16의 규정에 의하여 주식예약증서(DR) 발행에 따라 신주를 발행하는 경우</li> <li>6. 외자도입법에 의하여 외국인 투자자에게 총발행주식의 30%까지 배정하는 경우</li> <li>7. 중소기업창업지원법에 의한 중소기업창업투자회사, 또는 여신전문금융법에 의한 신기술금융사업자 (조합 포함)에 총발행 주식의 20%까지 배정하는 경우</li> <li>8. 신규 영업의 진출 및 사업목적의 확대 등을 위하여 자금이 필요한 경우 이러한 자금의 조달을 위하여 국내외 투자자에게 신주 발행 시점의 공정한 시가 이상의 발행가격으로 신주를 발행하는 경우</li> <li>9. 발행주식총수의 100분의 30을 초과하지 않는 범위내에서 긴급한 자금조달을 위하여 국내 외 금융기관 또는 기관투자자에게 신주를 발행하는 경우</li> <li>10. 상법 제418조 제2항의 규정에 따라 신기술의 도입, 재무구조 개선 등 회사의 경영상 목적을 달성하기 위하여 국내외 개인 또는 법인에게 신주를 발행하는 경우</li> <li>11. 주권을 협회에 등록하기 위하여 신주를 집하거나 인수인에게 인수하게 하는 경우</li> <li>12. 주권을 코스닥시장에 상장하기 위하여 신주를 모집하거나 인수인에게 인수하게 하는 경우</li> </ol> <p>③ 제2항 각 호 중 어느 하나의 규정에 의해 신주를 발행할 경우 발행할 주식의 종류와 수 및 발행가격등은 이사회의 결의로 정한다.</p> <p>④ 신주인수권을 포기 또는 상실에 따른 주식과 신주배정에서 발생한 단주에 대한 처리방법은 이사회의 결의로 한다.</p>		
결산일	12월31일	정기주주총회	사업년도 종료 후 3월이내
주주명부폐쇄시기	매년 1.1 ~ 1.15		
주권의 종류	일주,오주,십주,오십주,일백주,오백주,일천주,일만주권		
명의개서대리인	국민은행 증권대행부		
주주의 특전	-	광고방법	홈페이지(www.capco.co.kr)

## 사. 주가 및 주식거래실적

(단위 : 원, 주)

종류	2025년07월	2025년08월	2025년09월	2025년10월	2025년11월	2025년12월
최고	2,560	2,525	2,355	2,215	2,420	2,275

보통주	최저	2,430	2,320	2,165	2,030	2,135	2,170
월간거래량		1,519,959	1,342,018	1,033,105	1,247,753	6,995,243	935,479

## VIII. 임원 및 직원 등에 관한 사항

### 1. 임원 및 직원 등의 현황

#### 임원 현황

(기준일: 2025년 12월 31일 )

(단위: 주)

성명	성별	출생년월	직위	등기임원 여부	상근 여부	담당 업무	주요경력	소유주식수		최대주주와의 관계	재직기간	임기 만료일
								의결권 있는 주식	의결권 없는 주식			
강명구	남	1964.04	대표 이사	사내이사	상근	대표 이사	고려대학교 산업공학과 (주)캐프 대표이사	-	-	-	14년9개월	2028.03.20
정용의	남	1968.10	대표 이사	사내이사	상근	대표 이사	서울대학교 경영학과 대학원 (주)캐프 대표이사	-	-	-	10개월	2028.03.20
황승재	남	1974.04	사내 이사	사내이사	상근	경영 지원	건국대학교 경영학과 졸업 에스엔케이폴리텍(주) 경영관리본부장 (주)한국의약연구소 CFO	-	-	-	1년10개월	2027.03.21
이백용	남	1954.10	사외 이사	사외이사	비상근	사외 이사	서울대학교 전기공학과 미국 UCLA 전산과 석사 (주)넛소 사장(겸임) 두산 컴퓨터 LA 지사장 (주)바이텍시스템 대표이사 회장 코칭경영원 파트너 코치	-	-	-	3년	2029.03.19
내한준	남	1973.08	사외 이사	사외이사	비상근	사외 이사	Aoyama Gakuin University 경제학부 미쓰이스미토모은행(한국) 기업금융 본부장	-	-	-	1년1개월	2028.03.20
남기혁	남	1966.09	감사	감사	상근	감사	서울대학교 경영학과 대학원 장기신용은행 심사역	-	-	-	10개월	2028.03.20
최보경	남	1969.10	전무 이사	미등기	상근	베트남 법인장	일리노이 주립대 기계공학석사 신성씨앤티 베트남 법인장 사이버테크 베트남 박닌지사법인장	-	-	-	-	-
문용호	남	1959.11	부사장	미등기	상근	재무 총괄	-	-	-	-	-	-
이상훈	남	1970.08	전무 이사	미등기	상근	영업	-	-	-	-	-	-
김구연	남	1974.08	상무 이사	미등기	상근	생산	-	-	-	-	-	-
김태현	남	1975.04	상무 이사	미등기	상근	연구소	-	-	-	-	-	-
정재욱	남	1974.02	상무 이사	미등기	상근	베트남	-	-	-	-	-	-
오경택	남	1974.02	이사	미등기	상근	신규모델 개발기획	-	-	-	-	-	-
박준환	남	1974.09	이사	미등기	상근	품질관리	-	-	-	-	-	-
양정필	남	1976.06	이사	미등기	상근	구매관리	-	-	-	-	-	-
조진성	남	1970.06	이사	미등기	상근	영업 일본	-	-	-	-	-	-
김재규	남	1979.09	이사	미등기	상근	영업 미주	-	-	-	-	-	-
정욱돈	남	1973.10	이사	미등기	상근	영업 한국	-	-	-	-	-	-

성명	성별	출생년월	직위	등기임원 여부	상근 여부	담당 업무	주요경력	소유주식수		최대주주와의 관계	재직기간	임기 만료일
								의결권 있는 주식	의결권 없는 주식			
김기영	남	1974.12	이사	미등기	상근	연구소	-	-	-	-	-	-

### 등기임원 선임 후보자 및 해임 대상자 현황

(기준일 : 2026년 03월 19일 )

구분	성명	성별	출생년월	사외이사 후보자 해당여부	주요경력	선·해임 예정일	최대주주와의 관계
선임	이백용	남	1954.10	사외이사	서울대학교 전기공학과 미국 UCLA 전산과 석사 (주)넛소 사장(겸임) 두산 컴퓨터 LA 지사장 (주)바이텍시스템 대표이사 회장 코칭경영원 파트너 코치	2026년 03월 19일	없음

※ 2026년 3월 19일 개최 예정인 제16기 정기주주총회에서 선임 예정입니다. 정기주주총회에서 안건이 부결되는 경우 정정보고서를 통해 그 내용 및 사유 등을 반영할 예정입니다.

### 직원 등 현황

(기준일 : 2025년 12월 31일 )

(단위 : 천원)

직원										소속 외 근로자			비고	
사업부문	성별	직원 수						평균 근속연수	연간급여 총액	1인평균 급여액	남	여		계
		기간의 정함이 없는 근로자		기간제 근로자		합 계								
		전체	(단시간 근로자)	전체	(단시간 근로자)									
SMT	남	8	-	-	-	8	9년11월	860,014	78,183				-	
SMT	여	2	-	-	-	2	3년5월	100,416	33,472				-	
자동차	남	104	-	2	-	106	12년4월	6,033,568	56,920				-	
자동차	여	66	-	14	-	80	13년5월	3,457,954	43,224				-	
합 계		180	-	16	-	196	-	10,451,952	53,326				-	

### 미등기임원 보수 현황

(기준일 : 2025년 12월 31일 )

(단위 : 천원)

구분	인원수	연간급여 총액	1인평균 급여액	비고
미등기임원	13	1,343,737	103,364	-

## 2. 임원의 보수 등

<이사·감사 전체의 보수현황>

### 1. 주주총회 승인금액

(단위: 천원)

구분	인원수	주주총회 승인금액	비고
이사	5	2,000,000	-
감사	1	200,000	-

### 2. 보수지급금액

#### 2-1. 이사·감사 전체

(단위: 천원)

인원수	보수총액	1인당 평균보수액	비고
6	926,559	154,426	-

#### 2-2. 유형별

(단위: 천원)

구분	인원수	보수총액	1인당 평균보수액	비고
등기이사 (사외이사, 감사위원회 위원 제외)	3	660,061	220,020	-
사외이사 (감사위원회 위원 제외)	2	73,674	36,837	-
감사위원회 위원	-	-	-	-
감사	1	192,824	192,824	-

<보수지급금액 5억원 이상인 이사·감사의 개인별 보수현황>

### 1. 개인별 보수지급금액

(단위: 천원)

이름	직위	보수총액	보수총액에 포함되지 않는 보수
-	-	-	-
-	-	-	-

## 2. 산정기준 및 방법

(단위 : 천원)

이름	보수의 종류		총액	산정기준 및 방법
	근로소득	급여	-	-
		상여	-	-
		주식매수선택권 행사이익	-	-
		기타 근로소득	-	-
	퇴직소득		-	-
	기타소득		-	-

<보수지급금액 5억원 이상 중 상위 5명의 개인별 보수현황>

### 1. 개인별 보수지급금액

(단위 : 천원)

이름	직위	보수총액	보수총액에 포함되지 않는 보수
-	-	-	-
-	-	-	-

### 2. 산정기준 및 방법

(단위 : )

이름	보수의 종류		총액	산정기준 및 방법
	근로소득	급여	-	-
		상여	-	-
		주식매수선택권 행사이익	-	-

이름	보수의 종류		총액	산정기준 및 방법
		기타 근로소득	-	-
	퇴직소득		-	-
	기타소득		-	-

## IX. 계열회사 등에 관한 사항

계열회사 현황(요약)

(기준일 : 2025년 12월 31일 )

(단위 : 사)

기업집단의 명칭	계열회사의 수		
	상장	비상장	계
(주)캐프	1	11	12

※상세 현황은 '상세표-2. 계열회사 현황(상세)' 참조

타법인출자 현황(요약)

(기준일 : 2025년 12월 31일 )

(단위 : 천원)

출자 목적	출자회사수			총 출자금액			
	상장	비상장	계	기초 장부 가액	증가(감소)		기말 장부 가액
					취득 (처분)	평가 손익	
경영참여	-	-	-	-	-	-	-
일반투자	-	-	-	-	-	-	-
단순투자	1	-	1	7,138,565	-	-1,591,674	5,546,891
계	1	-	1	7,138,565	-	-1,591,674	5,546,891

※상세 현황은 '상세표-3. 타법인출자 현황(상세)' 참조

※ 회사의 손자회사 MARUENU CO., LTD.는 전기에 단순투자 목적으로 일본의 JPF(JAPAN POWER Fastening)의 지분 24.41%를 취득하였습니다. JPF(JAPAN POWER Fastening)는 일본 주식시장에 상장되어 있습니다. 당기중 JPF는 자기주식을 취득함으로써 당사의 손자회사 MARUENU CO., LTD.의 실질지분율이 27.16%로 증가하였습니다.

## X. 대주주 등과의 거래내용

### 1. 대주주등에 대한 신용공여 등

(단위: 천원)

구분	거래처	관계	채권자	채무내용	보증기간	잔액
채무보증	CAP GLAL CO.,LTD	종속회사	신한은행 하노이	차입금 보증한도 USD2,200	2019.06.12~2026.06.12	854,255
				차입금 보증한도 USD4,200	2024.05.24~2026.05.28	4,573,560
지급보증	CAP AMERICA	종속회사	신한은행 김천금융센터	스탠바이LC	2025.09.01~2026.09.01	573,960

### 2. 대주주와의 자산양수도 등

※ 해당사항 없음

### 3. 대주주와의 영업거래

(단위: 백만원)

법인명	관계	거래종류	거래기간	거래내용	거래금액
천진성일통신(유)	종속회사	매출액	2025.01~2025.12	FPCB외 매출	133,872
에스엔케이폴리텍(주)	모회사	대여금	2025.02.24~2026.02.23	자금대여	4,000
에스엔케이폴리텍(주)	모회사	대여금	2025.08.13~2026.08.12	자금대여	4,000

### 4. 대주주 이외의 이해관계자와의 거래

※ 해당사항 없음

### 5. 기업인수목적회사의 추가기재사항

※ 해당사항 없음

## XI. 그 밖에 투자자 보호를 위하여 필요한 사항

### 1. 공시내용 진행 및 변경사항

#### 가. 공시사항의 진행 · 변경사항

※ 해당사항 없음

#### 나. 주주총회 의사록 요약

주총일자	안건	가결여부
제14기 정기주주총회 (2024.03.21)	<ul style="list-style-type: none"> <li>- 재무제표 승인</li> <li>- 사내이사 선임의 건</li> <li>- 정관 일부변경의 건</li> <li>- 임원 퇴직금 지급 규정 변경의 건</li> <li>- 이사보수한도 승인의 건</li> <li>- 감사보수한도 승인의 건</li> </ul>	가결
제15기 정기주주총회 (2025.03.20)	<ul style="list-style-type: none"> <li>- 재무제표 승인</li> <li>- 사내이사 중임의 건</li> <li>- 사내이사 선임의 건</li> <li>- 감사 선임의 건</li> <li>- 사외이사 선임의 건</li> <li>- 정관 일부변경의 건</li> <li>- 이사보수한도 승인의 건</li> <li>- 감사보수한도 승인의 건</li> </ul>	가결
제16기 임시주주총회 (2025.05.30)	<ul style="list-style-type: none"> <li>- 정관 일부변경의 건</li> </ul>	가결
제16기 정기주주총회 (2026.03.19)	<ul style="list-style-type: none"> <li>- 재무제표 승인</li> <li>- 사외이사 중임의 건</li> <li>- 정관 일부변경의 건</li> <li>- 이사보수한도 승인의 건</li> <li>- 감사보수한도 승인의 건</li> </ul>	가결

※ 제16기 정기주주총회의 안건은 2026년 3월 19일(목) 제16기 정기주주총회에서 안건이 부결되는 경우 정정보고서를 통해 그 내용 및 사유 등을 반영할 예정입니다.

### 2. 우발부채 등에 관한 사항

가. 중요한 소송사건

※ 해당사항 없음

나. 견질 또는 담보용 어음·수표 현황

(기준일 : 2025.12.31)

(단위 : 매, 백만원)

제 출 처	매 수	금 액	비 고
은 행	-	-	-
금융기관(은행제외)	-	-	-
법 인	-	-	-
기타(개인)	-	-	-

다. 채무보증 현황

(1) 당사가 제공하고 있는 채무보증 현황

(단위 : 천원)

구분	거래처	관계	채권자	채무내용	보증기간	잔액
채무보증	CAP GLAL CO.,LTD	종속회사	신한은행 하노이	차입금 보증한도 USD2,200,000	2019.06.12~2026.06.12	854,255
				차입금 보증한도 USD4,200,000	2024.05.24~2026.05.28	4,573,560
지급보증	CAP AMERICA	종속회사	신한은행 김천금융센터	스탠바이LC USD400,000	2025.09.01~2026.09.01	573,960

(2) 당사가 금융기관으로부터 제공받고 있는 지급보증 현황

(단위 : 원)

제공한자	제공내용	보증내역
기업은행	거래보증	5,000,000,000
SGI서울보증	거래보증	6,000,000,000
SGI서울보증	이행지급보증	70,000,000
SGI서울보증	이행지급보증	4,495,000

라. 채무인수약정 현황

※ 해당사항 없음

마. 그 밖의 우발부채 등

※ 해당사항 없음

바. 자본으로 인정되는 채무증권의 발행

※ 해당사항 없음

### 3. 제재 등과 관련된 사항

가. 외국지주회사의 자회사 현황

※ 해당사항 없음

나. 법적위험 변동사항

※ 해당사항 없음

### 4. 작성기준일 이후 발생한 주요사항 등 기타사항

가. 합병등의 사후 정보

당사는 2025년 03월 19일 이사회 결의에 의거하여 자회사인 (주)캐프를 소규모 합병의 형태로 흡수합병을 결정하여 2025년 5월 31일을 합병기일로 합병을 완료하였습니다. 합병의 주요 내용은 다음과 같으며, 외부평가 시 합병 등의 전후 주요 재무사항 예측치를 산출하지 않아 재무사항 비교표 작성을 생략하였습니다.

구분	내용
합병방법	(주)엔피디가 (주)캐프를 흡수합병함 - 존속회사(합병법인) : (주)엔피디(코스닥시장 상장법인) - 소멸회사(피합병법인) : (주)캐프(주권비상장법인)
	본 합병의 목적은 합병회사인 (주)엔피디가 피합

합병배경		병법인인 (주)캐프를 흡수합병함으로써 경영효율성을 증대하고 주주가치를 제고하기 위한 것입니다.
합병비율	합병비율	(주)엔피디 : (주)캐프 = 1.0000000 : 0.0000000
	산정근거	합병법인인 (주)엔피디는 피합법인인 (주)캐프의 주식을 100.00% 소유하고 있으며, 합병 시 합병법인은 피합법인의 주식에 대해 신주를 발행하지 않으므로 합병비율을 1.0000000 : 0.0000000으로 산정하였습니다.
합병상대회사	회사명	(주)캐프
	주요사업	자동차부품 제조 및 판매
	회사와 관계	자회사
	대표이사	정용의, 강원형
	소재지	경상북도 상주시 영남제일로 1327-12(외답동)
주요 합병일정	합병이사회 결의	2025년 03월 19일
	주주명부 폐쇄 공고	2025년 03월 20일
	합병 계약체결일	2025년 03월 21일
	권리주주확정 기준일	2025년 04월 04일
	소규모 합병 공고	2025년 04월 04일
	합병승인 이사회 결의	2025년 04월 23일
	합병기일	2025년 05월 31일

나. 외국지주회사의 자회사 현황

(기준일 : )

(단위 : 백만원)

구 분	A지주회사	B법인	C법인	D법인	...	연결조정	연결 후 금액
매출액						( )	
내부 매출액	( )	( )	( )	( )	( )		-
순 매출액						-	
영업손익						( )	
계속사업손익						( )	
당기순손익						( )	
자산총액						( )	
현금및현금성자산							
유동자산							

구분	A지주회사	B법인	C법인	D법인	...	연결조정	연결 후 금액
단기금융상품							
부채총액						( )	
자기자본						( )	
자본금						( )	
감사인						-	
감사·검토 의견						-	
비 고							

## XII. 상세표

### 1. 연결대상 종속회사 현황(상세)

☞ 본문 위치로 이동

(단위 : 백만원)

상호	설립일	주소	주요사업	최근사업연도말 자산총액	지배관계 근거	주요종속 회사 여부
천진성일통신(유)	2004년 09월 30일	NO 10, 5 Street, Saída Xing Economic Development Area, China	FPCA 생산 및 판매	35,723	의결권 과반수 보유	해당
NPD VINA Co., LTD	2016년 02월 02일	Lo CN9, Khu Cong nghiep Diem Thuy, Xa Hong Tien, Thi xa Pho Ten, Tinh Thai Nguyen, Vietnam	FPCA 생산 및 판매	3,303	상동	해당
GUANGDONG CAP AUTO PARTS CO., LTD	2003년 11월 06일	No.17, Zhongxin No.4 Road, Helang Disteict, Jangmen, China	와이퍼 생산 및 판매	1,370	상동	해당
CAP AMERICA, INC	2013년 09월 06일	21946 ROYAL MONTREAL DR. SUITE 200 KATY, TX	와이퍼 판매	5,002	상동	미해당
CAP GLOBAL COMPANY LIMITED	2019년 02월 21일	Khu cong nghiep Luong Son, Xia Hoa Son Huyen Luong Son, Tinh Hoa Binh, Vietnam	와이퍼 생산 및 판매	49,298	상동	해당
CAP GLOBAL CO.,LTD	2020년 08월 07일	Ootemachi, Nomura Building 23F 2-1-1 Ootemachi, Chiyoda - ku, Tokyo	와이퍼 판매	22,550	상동	해당
MARUENU CO., LTD.	2021년 10월 14일	1-40, Sakaecho 2-Chome, Asaka, Saitama 351-0012, Japan	와이퍼 생산 및 판매	22,240	상동	미해당

### 2. 계열회사 현황(상세)

☞ 본문 위치로 이동

(기준일 : 2025년 12월 31일 )

(단위 : 사)

상장여부	회사수	기업명	법인등록번호
상장	1	에스엔케이폴리텍(주)	135511-0101465
		-	-
비상장	11	S&K POLYTEC HK	60796110-000-12-17-1
		S&K POLYTEC S.Z.(HK)	36346826-000-01-18-7
		S&K POLYTEC S.Z.(CHINA)	91440300771606887Q
		S&K POLYTEC K.S.(CHINA)	913205837983187547
		천진성일통신(유)	120000400007920
		NPD VINA Co., LTD	4601286304
		GUANGDONG CAP AUTO	

상장여부	회사수	기업명	법인등록번호
		PARTS CO., LTD	914407007556279959
		CAP AMERICA, INC.	801948617
		CAP GLOBAL Company Limited	5400504931
		CAP GLOBAL CO., LTD	0118-01-037982
		MARUENU CO., LTD.	130400061

※ 당기 중 S&K POLYTEC K.S.(HK)은 청산되었습니다.

### 3. 타법인출자 현황(상세)

☞ 본문 위치로 이동

(기준일 : 2025년 12월 31일 )

(단위 : 백만원, 주, %) )

법인명	상장여부	최초취득일자	출자목적	최초취득금액	기초잔액			증가(감소)			기말잔액			최근사업연도 재무현황	
					수량	지분율	장부가액	취득(처분)		평가손익	수량	지분율	장부가액	총자산	당기순이익
								수량	금액						
JF (JAPAN POWER Fastening)	상장	2024.05.01	단순투자	4,148	3,877,200	24.41	7,139	-	-	-1,592	3,877,200	27.16	5,547	51,100	-668
합계					3,877,200	24.41	7,139	-	-	-1,592	3,877,200	27.16	5,547	51,100	-668

## 【 전문가의 확인 】

### 1. 전문가의 확인

※ 해당사항 없음

### 2. 전문가와의 이해관계

※ 해당사항 없음